京城日報　夕刊
發行所　京城府太平通一丁目三十一番地　京城日報社

寄贈　13.7.2　帝國圖書館

東久邇宮妃殿下
在城軍官衙長らを召され
御慰勞晩餐の御宴御催し

二十七日平壤より御入城、御宿舍朝鮮ホテルに入らせられた御差遣宮東久邇宮妃聰子內親王殿下には、御機嫌麗しく同夜は特別の御思召をもつて松本宮家別當を通じて在城軍官衙長らをホテルに召され、畏くも御慰勞晩餐の御宴を御催し遊ばされた、御光榮を拜した參列者一同は御差遣宮樣の厚き御思召に只々感激致した、當夜光榮の參列者は

本府側、大竹內務局長、三橋警務局長、鹽原學務局長、井坂文書課長、近藤秘書官、金融合課長、及び佐伯京城府尹、道側、甘蔗京畿道知事、高斧警察部長、鐵道側、工藤局長、佐藤營業課長、田邊京城鐵道事務所長、軍部側、北野朝鮮軍參謀長以下岩崎高級參謀、高級副官、高橋師團參謀長並に高級副官である

德壽公立小學校、商工獎勵館
鐘紡京城工場に御成り遊ばさる

東久邇宮妃殿下には廿八日午前九時卅分松本宮家別當、御式、河井兩宮內屬陪伴、御宿舍朝鮮ホテルを御出發、同卅九分德壽公立小學校に御着、十河官太郎校長以下職員、學校後援會員、生徒二千名は運動場に整列御奉迎申しあげた、妃殿下には奉迎諸員一同に對し御鄭重なる御會釋を賜ひつゝ、十河校長の御案內で御休所に入らせられ、十河校長には單獨拜謁を賜はり、御休憩中同校生徒の作品に成る手工藝品を台覽遊ばされた後、授業中の一年女子、二年男子の二學級室を校長の御案內で親しく御巡視遊ばされ、校庭に御出ましになり御定めの御座所に御着席、同校では二年女子生徒の愛國行進曲、五、六年男子の體操を御觀覽に供し、最後に全校職員生徒の皇國臣民の誓詞奉誦を聞召されて、諸員奉送裡に同十時廿五分同校御出發、同卅分商工獎勵館御着、同館長內本富三氏以下職員一同の奉迎を受けさせられつゝ、館長の御案內で應接室に御休憩、河本館長に對し單獨拜謁を賜はり、館長から同館業務の概況言上を御聽取の後、同館長御案內御說明で二階、三階の出品物に就いて半島產業の全貌を御觀覽あり、諸員奉送裡に同十一時十五分同館御發、同廿五分鐘紡京城工場に御成り遊ばされた、片岡工場長以下幹部員男女職工は正門內外に整列、御奉迎申上げた、妃殿下には二階貴賓室に御少憩、片岡工場長に對して單獨拜謁を賜はり、先づ片岡工場長から京城工場の活動情況を御聽取の御のち、各工場各部の製造工程を工場長御說明で御巡視遊ばされたが、妃殿下には工場各所で數々の御下問があり、片岡工場長は恐懼御奉答申上げた、妃殿下には更に寄宿舍屋上に台臨、女子從業員の愛國行進曲の體操を御觀覽遊ばされ、御機嫌麗しく午後零時二十五分諸員奉送裡に同工場を御出發、同四十五分御宿舍朝鮮ホテルに御歸還遊ばされた

鐘紡京城支店工場長　片岡勉氏謹話

此度 東久邇宮妃殿下に於かせられましては畏くも皇后陛下の御思召によつて半島に於ける傷兵勇士を御慰問遊ばされ其間極めて御多忙の御日程且つ長途の御旅行にて在らせられ、御疲勞の程御察し申上げる次第でございます、實にも勿體なき程に特に銃後の狀況御視察の御日程を割かせられ、本日弊工場御視察の有難き恩命に浴しました事は洵に恐懼感激に堪へないところであります

しかるに妃殿下におかせられましては、工場御巡覽の御砌り作業狀況を具さに御說明申上げましたが、いとも御熱心に御聽き取りあらせられ、畏くも種々御下問の光榮にまで浴しましたのみならず、工場御視察後全工女に依る皇國臣民の誓詞奉唱、愛國行進曲體操を御覽に入れましたる處殊の外御滿足遊ばされたる御樣子に拜せられ、御激勵の有難き御言葉さへ賜りましたことは重ね重ねの光榮でありまして弊工場にとりまして實に破格の御恩命を忝うしましたもので、工場全員の感激措く能はざる次第であります

殊に 工場勤務者の大半を占むる半島同胞にとりましては眞に空前の光榮でありまして、今更一同皇恩の厚きに感泣致しますと共に赤心に燃え內鮮一體の御奉公を固く誓つて居る次第であります

翻つて察しまするに此の光榮たるや獨り鐘紡のみに止まらず說く全工場勤務者、延いては半島全同胞の光榮と存ずる次第であります、此の上は一意內鮮一體の實を擧げ職場に萬全を期すると共に今後一層奮勵努力致しまして銃後報國の誠を盡す覺悟でございます

行方不明の木崎丸　ソ聯が拿捕

【札幌電話】去る十七日夕刻幌延島北端岬沖合に出漁中行方不明になつた木崎丸外二隻の所在については其後關係方面で搜査中のところ二十六日根室に歸港した觀音丸船長の談により三隻の中木崎丸はソ聯監視船に不法拿捕されたと判明根室署より道廳外事課に入電あり道廳では直ちに外務省に通知した尚他の二隻も同樣の運命にあるものと見られる

設備・最新　建築・豪華　不知火旅館　京城府旭町一　電話本局②代表6186 6187 6188 6180

大運河の堤防を支那軍切り落す

【南京廿八日同盟】黃河の堤防を破壞した支那軍はまたも大運河の堤防を切つて落し江蘇省北部一帶の沃野を水底に沒せしめるの暴擧を敢へてした、即ち徐州會戰の敗殘兵北部進攻府近に集結警戒中の于學忠、孫連仲麾下雜軍等數萬の敗殘兵は我軍の追及を逃れんがため一部隊は僅かに南下二十七日夜邵伯東方の六里、閘鎭附近堤防を破壞した、その結果濁水は決潰口より東流附近一帶は一面の澤と化した

駐支獨大使　歸國

【ベルリン二十七日同盟】駐支ドイツ大使トラウトマン博士の本國歸還はドイツ極東外交の新動向を示唆するものとして各方面の注目をひいてゐるが、AP（ベルリン支局）は二十七日ベルリン外交界の消息としてトラウトマン大使の本國召還によつて、ドイツ政府は蔣政權との外交關係を清算するのではないかと觀測し左の如く報道してゐる

トラウトマン大使の歸國は明らかにドイツ政府が蔣政權との外交關係を解消する第一歩とも言ふべく、ドイツの對日援助はこれを契機に一層積極化し活潑になるう、ドイツ政府はスペイン內亂の場合においても漸次スペイン人民戰線との關係を清算してフランコ政權を積極的に支持するに至つた、今回のトラウトマン大使の

歸國によりドイツは日支紛爭に對しても同樣の擧に出づることゝならう、ドイツ外交の新動向を逸早く察知した蔣介石はトラウトマン大使に對して漢口出發を思ひ止まるやう極力說得に努めた模樣である、ドイツ軍事顧問に對しても種々好餌を與へ支那に踏み止まるやう躍起になつてをるらしい

一方 トラウトマン大使は本國歸還の上ドイツ政府首腦部に對して極東問題については公平的態度を持し、蔣政權とは全く關係を斷つ避けることをするやう自己の抱懷する對支意見を强硬に開陳するものとみられてゐる

佛領印度　恐日病

【東京電話】日本シャム聯合軍が佛印に攻め込んで來るぞとのデマに脅え、シャム佛印國境一帶の佛印の百姓達は數日前一齊に避難してしまつたがデマと分つたとのこと

蒙古政府主席　德王を推任
七月一日大會を開催

【厚和二十八日同盟】蒙古三百萬民衆の總意に基き昨年十月二十八日成立を見た蒙古聯盟自治政府は民生向上、民族協和のスローガンの下に政治に經濟に驚異的躍進を續けつゝあつたが、これが政務萬端を統轄する政府主席は前主席雲王が去る三月二十四日逝去以來空席のまゝ、興來副主席德王が主席の事務を代行して來たが、時勢の進展につれ諸般の情勢は速かに政府主權者たる主席を選任して政府機構を强化し、以て今後の內外情勢の推移に即應せしむべしとの意見が有力になつたので、愈よ七月一日を期し會規を以て厚和市公共會堂において第三次蒙古大會を開催し、蒙古各地王侯を始め各界代表百數十名參集の上新主席推戴を議することになつた、而して蒙古聯盟自治政府組織大綱第一條によると「主席及び副主席は蒙古大會において衆望高くしかも蒙古復興運動に大なる勳功ある者を推任す」と規定されてゐるので、後任主席には蒙古復興運動の立役者たる德王の推任が大體確定的と見られ、これが承認に伴ふ副主席には現德司令李守信將軍が現職のまゝ推されるものと見られてゐる

英佛は共同動作
海南島を占領せば
英外務次官言明す

【ロンドン廿七日同盟】二十七日午後のイギリス下院質問時間において保守黨議員グレーアム氏は海南島問題に關し次の如く質問した

チエンバレン首相はフランス政府に對し日本軍が海南島又はその附近の島嶼を占領することによつて佛領印度支那の保全を脅威するに至ることを阻止するためフランス政府が必要と思惟する處置に對し積極的に援助する旨の保障を與へたやうなことはないか

之に對しバトラー外務次官は對日申入れの事實を明かにすると共に次の如く英佛共同動作の意向を闡明した

英佛兩國政府は既に夫々の自國駐日大使を通じて日本政府に對し、若し日本軍が海南島を占領するが如きことあらば必ずや望ましからぬ紛糾を惹起するであらうとの見解を通達した、假にかかる不祥事件が勃發した場合英佛兩國政府は右の新情勢に至當と判斷される援助を相互に與へることとなら（う）

人絹糸に最高價格を設定

【東京電話】商工省では輸出入臨時措置法に基き愈々七月より人絹糸の最高標準價格を設定することに根本方針を決定廿七日その筋當局より發表した、しかして當局では公定價格實施については人絹パルプ輸入と人絹製品輸出の關聯リンク制を施行する方針で目下人絹工聯、專門委員等で具體案作成を急ぎつゝあるが、リンク制實施の曉は內地向けは兎も角輸出人絹製品については公定價格は適用せざる意向である

總動員計畫の打合せ開始
大野總監、瀧總裁訪問

【東京支社特電】過般閣議で決定した物資總動員計畫の打合の爲、政府の招電により東上した大野政務總監は、廿七日夕刻羽田飛行場着、廿八日は早朝から登廳し穗積殖產局長、丹下資源、木村產金の兩課長より報告を受け十一時から企畫院總裁を役所に訪ね總動員計畫の具體的打合せを開始した

呼吸器病科
京都上賀茂松ヶ崎山々腹
京都保養院
增築落成　院則贈呈
醫博　富田精

【赤外線】

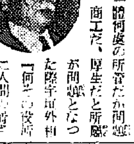
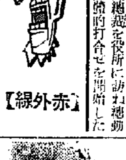

先日の閣議できまつた物資總動員計畫案中廢物を集め再生產することで、公設屑物蒐集所でなる役所は一體何處の所管だか問題となり、商工だ、厚生だと所屬が問題となつた際宇垣外相【何もその役所に人間の屑まで持つて行かなくてもいゝ】なれば何處の管轄だつて構はないぢやないか【宇垣外相】

遺憾なき設備
半島の各方面に亘り
……穗積殖產局長の下檢分談

愛國朝鮮大展覽會

【東京支社特電】本社主催にかゝる時局下の愛國朝鮮大展覽會は七月十九日より廿日間東京日本橋高島屋に於て開催されるが、高島屋では着々準備が進められてをり、廿九日から本館一階正面ホールに金剛山の大模型を作りジオラマ式の照明を裝置して萬里の盛觀をなす筈で高島屋では大變な力の入れ方で、各方面に非常なセンセーションを起しつゝあるが目下東上中の穗積殖產局長は木野產金課長を帶同し二十七日午後四時から會場の下檢分を行ひ、木村高島屋宣傳部長の案內で八階の第一會場を初め見本市、即賣會場、食堂等の諸計畫を詳さに聽取したが左の如く語つた

高島屋の張切り方は非常なもので、あれだけの會場を使ひ、遂ても立體的にやつて瀟洒なものとし、半島の產業その他各方面に亘つて遺憾なきまでの設備がなされる積りで、內鮮一體の實を擧げるに偉大なる貢獻をするであらうことは期して俟つべきものがある【寫眞は高島屋】

本年度實行豫算
編成方針決定

【東京電話】政府は物資動員計畫に順應して本年度豫算施行上にも極力節約を加ふべく實行豫算を編成することになり、二十八日の閣議において左の如くその方針を決定した

▲昭和十三年度豫算節約に關する件

一、各省は昭和十三年度豫算（昭和十二年度豫算の繰越額を含）節約實行案を七月五日迄に大藏省に提出すること
二、大藏省は各省より提出にかゝる豫算節約實行案に基き政府全體の豫算節約實行案を作成し、これを閣議に提出すること
三、前項により豫算節約實行の閣議決定に至るまでの間各省における豫算及び豫算外契約に基く新たなる國庫負擔は出來得る限り差控へること
四、各省特別會計についても前記各項に準じて節約を行ふべきこと

本府局長會議

本府定例局長會議は廿八日午前九時十分から本府第三會議室で開會、冒頭三橋警務局長から事變後に於けるキリスト教徒指導に就いて報告があり、工藤鐵道局長、雁井人事課長から夫々所管事項に就いて報告があつて、松澤外事部長から滿洲國見本市の成績に就いて第一回としては豫想以上の好成績を收め五十五萬圓の契約があつた、その主なるものは海產物でその入場者は全滿で七萬五千人に及んだ

◇山田遞信局長　遞信事業は事變前と比較して見ると異數な增加を示してゐる大に殊に貯金の增加は著しく、貯蓄報國週間中に於ける貯金の預入は十七萬三千圓、擴展八萬八千圓といふ好成績を示した

◇湯村農林局長　水稻の植付狀況はこの十年間にない好調振りを示してゐるが永い間の降雨と氣候不順によつて苗は軟弱となつてゐるから場合には稻熱病が流行する恐れがあるのでこれが豫防のため各道、地區、農場經營者に通牒を發した、現在では全北の極く一部と全北寄りの地區の一部に發生してゐるが擴大の恐れはない

と報告同九時五十分散會

道議補選

京畿道龍仁郡の補缺道會議員選擧は廿七日午後五時執行、有權者百卅名中九十八名投票したが南龍仁面金東淑氏代書業沈英燮（[illegible]）氏が六四點で當選した、なほ次點者は由忠淵氏である

人

吉田雅一氏 [illegible]

勞務調整に關し
各道に通牒を發す

戰時々局下の推移と鑛工業の振興の進展に伴ひ、我が半島は大陸政策の兵站基地として重大使命を重加され各種產業の飛躍的伸展、土建事業の勃興によつて勞働者の需給調整の圓滑を期するため、本府は國防、產業、社會上諸般の政策に對應し平戰兩時に適合せしむべく愼重研究中であつたが、今回應急措置に就いて勞務調整に遺憾なきを期せしめるため、廿七日附各道に通牒を發した、その內容は勞働奉仕、婦人勞働の勸獎、勞働者增加、勞働者の養成訓練、所在勞働力調査、工事施行期、雇傭期間變更に伴ふ勞働者の措置、飯場料、勞働者生活必需品價格、貯金獎勵、各種獎勵施設の勵行、勞働者の移動並に爭議防止、勞務强調、鑛地勞働者の指導等取締

七日午後入城御前屋
◇宮元庄藏氏（大邱覆審法院判事）廿七日夜入城半島ホテル
◇吉良喜重氏（咸南警察部長）廿八日朝入城本町ホテル
◇石川宗四郎氏（咸南警務課長）廿八日朝入城本町ホテル
◇金時權氏（江原道知事）入城中廿八日朝退城
◇指原氏（奉天駐在滿領事）金谷の計に接し二十八日朝京城驛通過掬里全北金堤に急行

天地玄黃

戰時下の我が人口、增加の一途にある。伸び行く日本の象徵こゝにも神祕の加護ありがたし
×
駐支獨大使、愈々歸國す。英佛そゞろヒステリーを起さん、獨の調停說もこゝで解消
×
海、陸の荒鷲向ふところ敵なし、精神力、技術、科學と三位一體の現れ
×
野球のボールも切符制實施の形勢、金があつても、物がなくては長期戰には堪へられないのだ
×
國民はもつと〳〵眞劍に物の [illegible]

紅繪曼荼羅（68）
海音寺潮五郎作　富永謙太郎繪

吉凶（八）

取りあへず、その日から、兵衛は納納の家に同居することになつた。

兵衛は熱心に自分の職務を守つた。一步も外出しない。朝、白々と夜の明ける頃から夜半に近い頃まで、一室に閉ぢこもつてゐた。見廻りと稱して、時々、家の周圍、近くの路地や橫町を步き廻るのが、しづかにその單調な生活に變化をつけてくれるに過ぎなかつた。

かうして、てぐすね引いて待つてゐるとなると、仲々敵は現れなかつた。

兵衛は退屈して來た。こんな無爲な生活は、彼の今までの生涯にないことだつた。弓を引き、劍を舞はし、馬を飛ばし、三日にあげず山野を馳驅して今までを送つて來た兵衛にとつて、江戶の生活だけでも相當に無聊で、あり餘る精力をもてあましてゐたのに、納納の家へ住みこんでの用心棒の生活は、どうにも救ひやうのない退屈さだつた。

『御退屈でございませう。書物をお讀みになるなら、いくらか取りそろへてございます』

と言つて、納納が五六册の書物を借してくれたが、兵衛は一二枚めくつて見たきりで二度と開かうとはしなかつた。子供の時、阿父の前に坐らされて四書の素讀を習はされた時の退屈さ、苦しさ、恐ろしさが、今でも、四角の文字の行列を見てゐるとまざ〳〵とよみがへつて來るので、すつかり敬遠してしまつたのである。

一時間のうちに十度以上、一日のうちには無慮二三百回の大欠伸をくりかへして、兵衛の每日は流れた。

だが——

兵衛にとつては退屈極まる每日が、龍之介にとつては、何といふ樂しい甘美にみちた每日であつたらう。

今はもう訪問の口實を考へる必要はない、彼は每日のやうに納納の家を訪れた。

けが氣になりけしたものゝ、その柳石も彼を嫌つてゐるやうには見えなかつた。この頃、一層背く一層陰鬱になつた柳石ではあつたが、三度に一度や四度に一度は居上に出て簡單な世間話をしたり、詩文の話をしたりした。また、たとへ、柳石が變な眼で見たとて、も、龍之介はそれに氣づかなかつたかも知れない。鹿を追ふ獵師は山を見ないといふ。戀人の眼、戀人の表情のみを全世界とも全宇宙とも見てゐる若い男にとつて、どうして他人の心の動きがわからう。

納納も龍之介の訪問をよろこんでゐるもののやうに見えた。龍之介が訪問しさへすれば、納納はどんな仕事をしてゐても、すぐに奧つて、幾時間でも飽かずに話してゐた。

それに——

この頃になつて、何と納納の美しくなつたことであらう。以前にも美しくはあつても、公平な鑑賞家ならば、必ず、どこやら底に翳い、つめたい取りすましたところを感ぜずに居なかつたものが、今では、それがすつかり消えたのである。よく笑ふやうになつたし、囁くやうになつたし、まるで歌ふやうに甘く艶麗なものになつて來た。その變化は極めて急激であつた。春の蔭暗に閉れた梅が綻びるやうに、花が咲きほころびてくるやうに、一日は一日よりさしてきたのである。

その變化が、龍之介にわからないはずはなかつた。そして、龍之介は自惚でなく、相手が自分に好意を持つてゐることを知つた。が、その戀を打ち明けようとはしなかつた。餘りなる幸福感は、それだけで、十分に飽滿の感を與へたのである。

『これで滿足だ。かうして每日を會つてゐる。これ以上のことを望むなんて、恐ろしい』

いつもさう思つてゐるのであつ

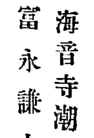

毛生促進美髮液　加美乃素

使用前の禿時代

毛生の現在　左の寫眞は頭部中央の毛生が寫つて居りませんが、實際は全面的に發毛伸長しつゝあります

尾道市　小川登藏商店扱

本人は上記の如き猛烈なる禿髮者でありました。從來凡ゆる毛生劑を使用せられましたが寸效なく莫大の費用を投じ治療を試みられたのでありますが、結局何等の效果なく遂に不治のものとして諦めて居られた處昨年九月加美乃素の偉效を傳へ聞き御來鋪熱心に御使用されました處、果然三ヶ月目頃より盛んに發毛し來り七ヶ月目の今日此の寫眞の如く堂々と伸長して參りました。燦爛たる頭髮美を顯現せらるゝのも最早時日の問題のみとなりました。

十三圓五十錢の分　六圓八十錢の分使用　七ヶ月目　目下

殿方でも御婦人方でも御子樣方でも美髮液「加美乃素」を御常用になりますと

第一　毛髮の色艶が美しくなり上品に光澤を添へて參ります。
第二　毛髮の發育が旺盛になります。
第三　フケ、カユミ、拔毛、は解消致します。
第四　ウス毛、禿髮、無毛の方は發毛伸長を促進し毛髮美を顯現致します。
第五　馥郁たる芳香は一切の香料を要しません。
第六　白髮赤毛を豫防する事が出來ます。
第七　毛髮美を顯現致しますと腦疾患を未然に解消し記憶力を增進致します。

「加美乃素」こそは一度御試用下さいましたなら必ず其眞價を御會得下さいまして、御愛用下さる事と信じます。

頭髮の美工作

老人禿に　若禿に　薄毛症に　フケ・カユミ拔毛止めに　先天的無毛症に　毛髮の光澤發揮に　「加美の素」

絕對割引せざる正價

フケ。カユミ。拔毛止め發毛促進	中瓶　一圓十錢
同じく	御用大瓶　二圓二十錢
眉毛及生際用	特製甲小瓶　二圓八十錢
若禿。婦人中禿。薄毛症	特製乙　六圓八十錢
老人禿。無毛症	特製甲　十三圓五十錢

◎「加美乃素」御愛用者に告ぐ！

一、道路に立小便を爲し又は唾唾を吐くべからず。
二、浴槽內にて身體を洗ふべからず（浴槽內にて身體を溫め外にて清潔に洗ふべし）
三、浴槽內に手拭をつけるべからず（桶に湯を汲み取り洗ふべし）
四、萬我萬物に對し報恩感謝の觀念を以て接せらるべし
五、萬物の靈長たる自覺の下に一切の病氣を制壓し恐怖の念を抱くべからず

一切の疾病は獨り生理的原因のみに胚胎すると觀るは卽斷なり因つて來る處の根源は右五ヶ條の大自覺實踐の欠如に禍ひして凡ゆる疾患の生理的現象を誘起するのみ

是れ萬物の靈長たる人類は單なる物質のみの集合體にあらず物心靈肉の融合體なればなり

故に苟も疾病を根治せんとすれば疾病及無病息災の淵源たる右の五ヶ條を嚴に格守し用ゆる處の藥物は藥物創製者自らが眞に神人合一の境地に住して全智力全靈力が藥物に反影同化渾然一如となりたるものを使用せざるべからず、茲に於て該藥物は既に物質を超越して物心靈肉を具足し神的實現力を有する存在となり藥物それ自身の自在心は跳躍して能く病源罪穢を拂拭し藥效の神的實現力は能く生理的惡現象を雲散霧消せしむればなり

其れ醫藥は斷じて萬能視すべからず

然れど神秘の扉を開くものは哲理信仰に立脚したる醫藥の力に俟たざるべからざる所謂なり

「加美乃素」が一片科學を萬能視して調製したる存在か將又嚴密なる科學に立脚して而かも神的實現力を有するや否やは一度加美乃素を使用して始めて其の何れかに活斷を下す事を得べし

全國一流藥店・デパートニアリ

總代理店　大阪市東區博勞町　株式會社　高橋盛大堂　振替大阪二二〇〇番

製造元　神戶市葺合電話局前　加美乃素本舖

南昌大空中戰の詳報

九倍の敵機を相手に 密雲中卍巴の肉彈戰
怒る陸の荒鷲九機を擊墜

【東京二十七日同盟】二十六日午前安慶方面の警戒任務を帶びて〇〇基地を出發した陸軍武田部隊大坪機長の率ゐる〇〇機〇機が香口附近上空を飛行中折柄

密雲 を切つて突如敵SB重爆擊機三機が現れた、よき獲物とばかりに我が荒鷲は小癪りして襲ひかゝつた、敵は急に首九十度旋回して逃走にかかつたので逃してならじと懸命に肉薄したが既に時刻は十一時を過ぎ引返さなければならぬ時が刻々迫つてゐるのだ、この時俄方に現れた友軍の荒鷲四機、見れば安部部隊の精鋭ではないか大坪機はすぐ「燃料が殆どないから、後をたのむ」と安部部隊に合圖して引返したのである、我が安部部隊の精鋭は先頭が鈴田大尉の操縱する指揮機と吉瀨曹長機、後部は遠藤中尉機と佐野曹長機が「立派に敵機を血祭に上げる約束を果す」と

固き 決意を胸へて大坪機と入れ代つて遙かに南方に逃げて行く敵機めがけて急追したのである、眼下に湖が見えた、鄱陽湖である、この日二千米から一千五百米まで斷雲があり視界は非常に狹い、逃げ足の早い敵は巧に斷雲の中を縫つて、目敵に逃げのびるのを追つて來た時突如斷雲の中から敵戰鬪機E十五型及び十六型が我が四機の前に現れた、その數約二十機、我が方劣勢と見てとるや我が機めがけて小癪にも挑みかかつて來た、彼我二十數機入り亂れてここに壯烈な空中戰が展開された、忽ち先頭の敵四機が急降下したと見るや敵一機は忽ち

火炎 をふいて墜落し間髮を入れずまた一機も蒲樹火炎に包まれ坐廻りとなつて落下して行く、續いて二機、何れも遠藤機佐野機によりもろくも我が機銃の犧牲となつたのである、我が四機と敵の十數機とは卍巴となつて激戰十數分、更に敵の二十機も加はり、四對三十六、九倍の敵と亘り合ふ、そのうち次第に雲は厚くなるばかりだ、猛虎の勢をかつて喰ひ下がる敵機をものともせず我が勇敢無比の四機は秘術を盡して襲ひ來る敵機を巧に外して次ぎ〳〵に擊墜して行く、激戰〇〇分今や殘りに思ふ燃料も殘り少なくなり、全機は最後の決心をなしつゝ悲壯な最後の五分間を奮鬪した、この猛烈な

肉彈 戰に流石の敵も抵しかねたか忽ち姿を翻して鄱陽湖方向に逃げ込んだ、何を逃すものかと更に追ひ縋る敵機を制して既に擊墜した獲物を土産に一先歸途についた、この激戰で我が四機は何れもばら〳〵になつてしまつた、先づ遠藤機が〇〇基地に歸還したが暫くして佐野機は十數發の敵彈を受けつゝ〇〇に不時着したとの報告が入つた、鈴田、吉瀨兩機は遂に勇姿を現はさなかつた、悲壯にも鄱陽湖上空に於ける大空中戰の華と散つたのであつた、無事歸還した二勇士の戰取した擊墜數は鈴田機四機、吉野機一機、遠藤機三機、佐野機一機と

確實 なもののみにても九機に達してゐる

三千圓强奪
主犯三ケ月目に捕る

【寫眞】三月十日夜京城西大門町支那料理店第一樓の客室を襲撃に、京城西大門町一ノ二〇物持ちの鄭錦永兼さん(?)の客室を襲撃し、で腕時計を(?)て一つ捲上げやうとしてゐた平南生れ住所不定金某(?)に、金女が持つてゐる手の切れさうな十圓札三千圓束を一見した時、インチキ賭博をやりとつて兩側たばかり共犯三名に目配せして、矢庭に金女から三千圓束を强奪逃走した事件は、その後鍾路署では共犯三名を檢舉すると同時に主犯金の行方を指名手配で追及中、廿七日夜江原道通川邑内の仲良しの女の下に潜伏してゐることを突止めて逮捕、金に犯行を自白した

たは金は常に富豪の馬鹿息子に化けては一時と個人で京城途中心に詐欺を働いてゐたものと睨まれ鍾路取調中(寫眞は犯人金奎氷)

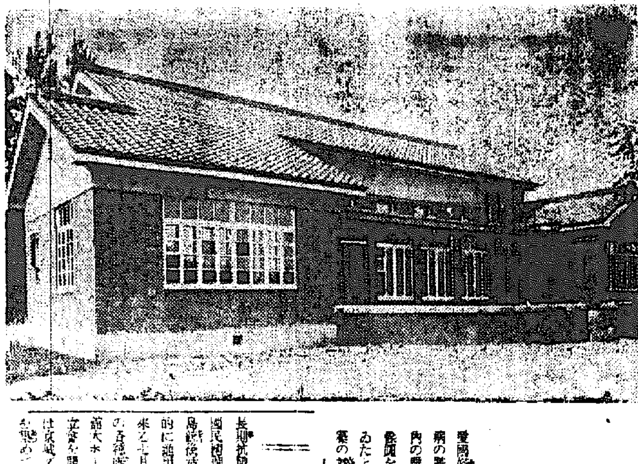

愛國館竣工
白衣勇士憩ひの殿堂

愛國婦人會朝鮮本部が傷病將兵に贈る龍山陸軍病院構內の愛國館は工費二萬八千五百餘圓を投じ二月以來工を急いでゐたところ、この程漸く外部建築の竣成を見た

同館は總坪數八十五坪、傷病兵士の娛樂機關として、映寫室、酒保その他娛樂の設備整ひ、映畫試寫等にも使用出來、理想的な娛樂安息所となる筈で內容施設も近く完成を見る豫定である(寫眞は竣成した愛國館)

精神總動員京城聯盟
七月一日、創立會を擧行

長期抗戰下に銃後陣の强化を圖るべく國民精神總動員京城聯盟は愈よ手筈成り、銃後活動のリーダーとして全面的に運動の歩を進めることゝなり、來る七月一日を期して府尹以下の各種團體參加の下に、京城府民館大ホールに於て發起人會並に創立會を開催するが、次いで七日には京城グラウンドに關係府民十萬名を集め發會式を盛大に擧行、引續き全員で市中大行進に移り銃後國民の赤誠と決意に燃えつゝ朝鮮神宮に參拜した上晴れの發會式を奏告、解散することになつてゐる

仲居さんへの中元を廢止
本町署から懇談

京城本町署では廿八日午後一時から南山美術クラブに管內料理店組合員四十七名と所屬の仲居二百餘名を招致、永年の慣習となつてゐる藝妓からの中元その他の贈答廢止に就き岩澤署長、佐藤保安主任から懇談的訓示を行つた

朝鮮の御土産は 富田商會へ

危ない電車尾行

二十七日午後一時頃京城漢江通一ノ五二木原方雇人李某(二〇)が自轉車に乘り覺榮東行電車の後部について進行し漢江通一先で電車を追ひ越す瞬間前方から疾走して來た成興三〇〇の運轉する漢江タクシー京九三七二號に衝突して顏面強打し原病院で手當したが生命危篤

井戸の中に子供の死體
慘殺の嫌ひ

廿七日午前十時ごろ京畿道安城郡一竹面竹山里二一八先の一町離れた井戸の中に、四歲の子供の死體があるのを通行人が發見、安城署員が檢視した結果死體は同面文氏の□□明と判明、兩耳其の他に傷跡があり慘殺されたものではないかと目下取調中

明治大學招聘野球戰

七月一日(釜山) 明大對釜鐵 七月三日(〃) 明大對鐵道
七月二日(京城) 明大對遞信 七月五日(〃) 明大對全京城
七月三日(〃) 明大對府廳 七月六日(仁川) 明大對全仁川
七月八日(平壤) 明大對平實 七月九日(〃) 明大對平鐵

入場料 ネット裏券一圓 普通券三十錢 學生券二十錢

主催 京城日報社

捕虜に…なつた支那の娘兵士

【新義にて中川特派員發】新鄕附近の戰鬪で敵の娘子軍四人を捕へた、列素梅(一七)許懇如(一八)王彩雲(一九)の

四人の支那娘は 陝西省の者であるが、今年一月蔣介石の娘子軍募集に應じて連れて來られ中央軍步兵の將校や兵隊の衣服の洗濯、裁縫、サービスをやらされ、また彈藥運びスパイにも强制の下で使はれてゐたもので、このうち許の家は土地でも知られた家柄で女學校を卒業してゐるが娘が軍隊に連れて行かれてゐるのを最後まで

反對した父親は 無殘にも中央軍の兇刃に殺され許は悲しくも襲章をつけ未だに父の憾死に涙もかわかず日本軍の驚異の温情に感激し、日本軍の助太刀で父の仇を討つのだと鬼畜のやうな支那軍を呪ひ通してゐるが、娘子軍は捕へた時は手榴彈を持ち灰色の軍服を着てゐたが我が軍の陣で今は

女らしい服裝を して裁縫や野戰病院の看護婦としてまめ〳〵しく働き兵隊の人氣を集めてゐる(寫眞=捕虜とした時の娘子軍)

延專、セ醫等も 遂に經營放棄

【平壤電話】府內に於ける敎育事業及び宣敎事業を再檢討する朝鮮キリスト敎長老派宣敎會總會は去る二十三日から平壤外人學校で開催され、第二日の廿四日果然府內の敎育事業から一齊に手を引く擴張的案が提出され、これが決定は各自研究の上廿七日投票によることになり廿七日投票の結果は京城延禧專門、儆新中學校兩校長の傘下に於ける同會の敎育事業を一蹴して原案通り可決、ここに府內に於ける同會の敎育事業の撤退は確定した

從つて京城貞信女學校は昭和十三年三月で廢校され延禧、セ醫専門及び儆新、大邱啓聖、宣川信聖三中學校はキリスト敎各派の共同經營ではあるが宣敎人らが絕大なる勢力を持してゐた關係上運命が氣づかはれてゐる

日本一 童心の愛國貯金
伊藤公の激勵で 三十年間の結晶
既に、六萬圓日出校の佳話

戰時下に銃後の責務を果す貯蓄報國强調に呼應する美しい愛國貯金佳話——京城日出小學校では全校千四百名の兒童のうち九百名が毎月缺かさず愛國貯金を勵行して銃後の務、國民としての貯蓄報國に邁進してゐるが、この日出小學校の愛國貯金は同校がまだ京城民團立第一尋常高等小學校とよばれてゐた時代、當時の統監伊藤博文公が學童貯金を獎勵の生みの親となつて、從來三十年連綿と續けられてゐるもので半島學童貯金の濫觴であり、貯金額、成績から見ても他に比を見ない六萬圓を貯めたと云ふ素晴しさで、學童の手で積まれて行く零細貯金にしては大き過ぎるものとして注目されてゐる

明治四十一年六月、伊藤公は日出小學校、當時の民團立小學校を訪れ、『居留民の田隊人根性を排撃し朝鮮を郷土として土着し郷持を有たせる一つの方便にも』と、貯蓄の必要を全兒童に訓話し、自ら金百圓を醵出、兒童一人に十錢づつの貯金帳を渡し、それを出發點に學童貯金の繼續を獎勵された、こに伊藤公の美しい心情に感激した當時の校長河合精一郎氏は早速その月から公の誠心籠る通帳を土臺に學童貯金の永續を誓つたのであつた、爾來同校では五代の校長を代へてゐるが、この愛國學童貯金だけはどの校長もこれをそのまゝ引繼いで伊藤公の遺德に報いる意味から獎勵を續けてゐる

現在千四百名の全校兒童のうち學童貯金に加盟してゐる者は約九百名で、一人一ケ月一圓平均を預入れてゐるから一ケ年の貯金額は約九百圓、一年にして一萬餘圓、しかも六年間引出さずに置くために約六萬圓と云ふ巨額が日出小學校のある限り常に据置かれてゐるわけで、學童の貯金報國としては何と云つても大きなものである、これを取扱つてゐる京城本町三郵便所では毎月二十五日、數名の職員を學校に派して取纏めを行ひ、波多江同所長の發案で『學童愛國貯金原簿』を備付け面倒な計數をいとはず、各人の預金額計算と無休預入れの調査に資し、そこに現れる成績によつて毎三月一年無休者、六年無休者にはそれぞれ記念品を贈つて激勵かげの後援者としての美しい行爲を續けてゐる

"食料難で大變"
七田總領事羅南訪問

【羅南電話】臨國中の浦鹽總領事七田基玄氏は夫人同伴で六日清津入港のサイベリヤ丸で赴任の途次午前八時羅南を訪れ、知事官邸で兒島知事と長時間に亘つて懇談の後、十九師團司令部に中村參謀長を訪問要談を行つて、午前十一時半清津に向つたが、最近の蘇聯の情報に對する記者の質問に對し要點をそらし、その片鱗を次の如く覗かせた

現在浦鹽の在留邦人は領事館員の他極く僅少で、何れも時局柄重大な決意を以て頑張つてゐる浦鹽居留民にとつて一番困ることは蘇聯の警戒よりも何よりも食料難で、市場で列をなして數時間待つても仲々欲しいだけの物資は得られない、私などは每月家內を內地に歸して食料品を運んでゐる、日、蘇間戰ずれば浦鹽はどうなるかつて、それは想像に任せるがわれ〳〵は常に生還は期し難いと覺悟してゐる

かうすれば貯金が出來る

浪費をやめて生活に餘裕が出來ると、一々詳しく實際的に話された生活の切りつめ方要領を御注意下さい、節約して貯金、愛國婦人會へ、七月號に掲載、都會人にも實行出來る要點も記してありますので、御參考になさいませ。

二十八日朝の概況

湖畔南方約四百粁沖に七四〇粍位、南大東島の南東約三百粁の海上に七四二粍位の颱風があつて徐々に北進してゐますので內地は殆んど曇り關東地方から四國に至る海岸地方では北東の風が稍強まつて雨となつてゐます、オホツク海の高氣壓は何時迄も停滞し朝鮮に延びてゐて朝鮮、滿洲は大體曇り北支那は晴れてゐますが、昔日附近に小低氣壓があり、迷走中の寒冷前線も所々に曇り雨を降らせてゐます、館內では、江陵、元山附近を中心に曇り一、二度、四度低目を示してゐますが、西部地方は一度の高目を示してゐます

金庫から盜む
惡店員捕る

京城吉野町三ノ一二四精米所外交員宋某(二七)は去る廿三日夜主家の手提金庫から現金五百圓を盜み出し逃走したが、二十八日捕らへられた

本院 京城竹添町二ノ九三
京城コウ肛門科
電話光化門③二八九八番

平壤の日程變更
明大野球試合

來征する明大野球部の平壤での試合日程は七日が平壤一週年の記念日に當るので豫定を順延し、八日平壤實業チーム、九日平壤鐵道チームに豫定を變更、六日は仁川で全仁川と對戰に決定した

貯金帳を盜む

京城阿峴町山七番東數(?)、本町所在(?)の貯金通帳(百餘圓在中)及び印鑑を竊取して郵便局に出頭し引出さうとした事が發覺、廿八日龍山署に突き出されたが目下同署で取調べ中

を竊取、家人が大騷ぎしてゐるのを尻目に廿七日午後古市町郵便局で……五圓札で支拂ひ立ち去つたが札の番號に付けてあつた目印から足がつき同日龍山署に突き出された

行倒れ女

廿七日午後八時ごろ昌信町京電前で五十歲位の鮮人女が行倒れ、嘔吐して絕死(?)した、東大門署では身元不明で府醫に引渡した

迷ひ子

廿七日午後七時ごろ東大門附近で五歲位の鮮人男の迷子、腹部に大きな傷痕あり東大門署で保護中

故森山博士の遺骨鄕里へ

京城赤十字病院皮膚科長故森山廣六博士の遺骨は夫人に捧持して廿九日京城驛發『あかつき』で鄕里長崎へ

會合と催し

◇大同工業專門學校では來る七月一日午後一時から平壤府公會堂で開校式並入學式を擧行
◇帝國軍用犬協會朝鮮支部では軍用犬の認識向上と獎勵のため本府、軍、道廳、京城府の後援で七月三日京城中學校で第六回軍用犬展覽會を開催

天氣豫報 (29日)

地方	風	天氣
黃海 京畿 忠南北	東乃至南の風	一般に曇り勝ちだが雨が降る處もある
全南北	北乃至東の風	曇
慶南北	北の風 北乃至東の風稍強し	〃
平南北	東乃至南の風	大體曇り勝ちだが時々雨がある
咸南 江原	北東乃至南東の風	〃
咸南北部 咸北	東乃至南の風	一般には曇りだが雨がかゝる處もある

仁川の潮時 (29日)

	午前	午後
滿潮	[illegible]	[illegible]
干潮	[illegible]	[illegible]

京城地方 【今晚】曇り【明日】曇り時々雨模樣

仁川地方 【今晚】風弱く曇【明日】風弱く曇時々雨

京城溫度(二十七日)最高二十七度八 最低十八度五(二十八日)正午二十五度四

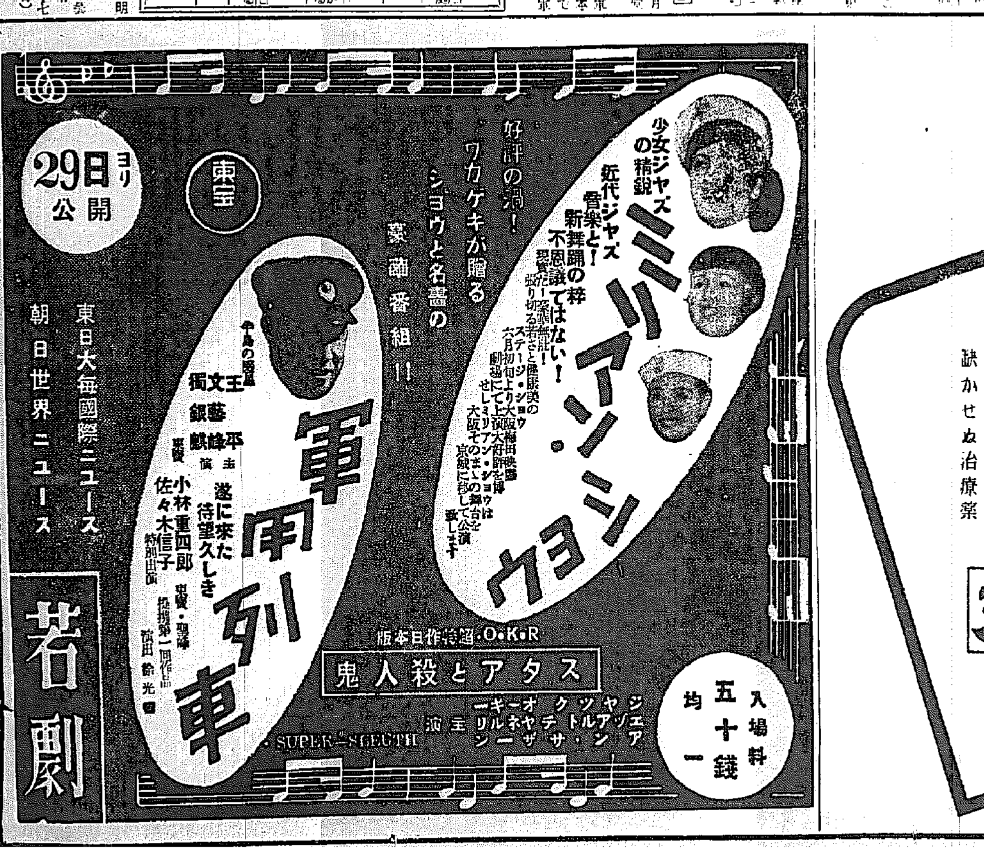

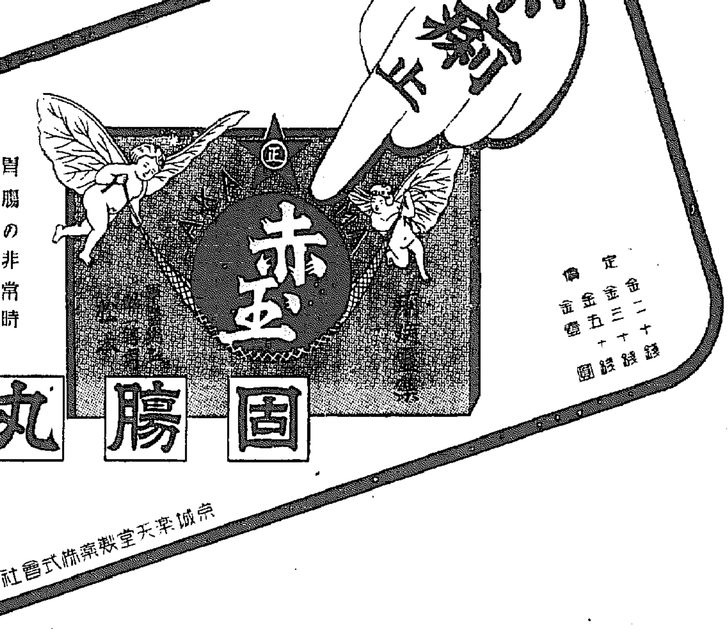

傳染病室 入院隨意 普通室及 內科 小兒科
醫學博士 古城憲治
贊化病院
京城府明治町一丁目 電話本局二四二番

美味 桃屋の桃の詰

理想の強力殺虫液
マキラー
大下回春堂

民間飛行家養成
安東に飛行協會支部設立
グライダーで訓練

【安東】民間飛行家の養成を目指す滿洲飛行協會では飛行場所在地の安東に同協會の支部を設立すべく目下安東市公署でこれが具體的計畫を立案しつゝあり、廿七日市公署川口庶務首は支部設立の計畫並に經費等の折衝を省公署當局と打合せを行つた模様で來る八日頃實現の域に達するものと見られるが、實現の曉には安東飛行場を開放し、會員のグライダーの飛翔練習に提供せしめるはずで、青空を目指す若き"勇者"の胸々は大いに張り切つてゐる

雷公田圃に落つ
一名即死し三名重傷

【新義州】雷の殺人……去る二十五日午後零時半ごろ平北定州郡馬山面春山洞に猛烈な落雷あり田圃で働いてゐた同地農業林泰鎭（三）は感電即死、附近にゐた同地李貞燮、定州郡古德面日新洞李奎燮（三）洪碩鎭（三）の三人は重傷を負うた

上仁川驛にも落雷
一部屋根を破壊し
近くの電柱を折る

【仁川】廿七日午前十時頃仁川地方に於ける雷鳴を伴ひ正午すぎ頃まで荒れたが午前十時十分頃府內松坂町京畿石鹸工場前電柱と上仁川驛待合室の屋根に落雷し、折柄待ち合せた客の肝をひやつかせた幸ひ人畜には被害なかつたが損害約五百圓位で屋根の破損は大した事なく電燈電話は使用に耐へぬまでになつたが落雷の箇所をさし障へたものが古來言ひ傳へる魔除けのお守りになるといふので落雷で破壊した瓦とか木片を拾ひに集まり驛附近は時ならぬ賑はひを呈した

基金募集のため相撲大會を七月二十一日、驛前廣場で催すことになつた、來競力士は觀岩、嶋峨川、番神山以下約五十名である、なほ入場料二圓と一圓五十錢の豫定で出征將士遺家族は勿論招待、道內遺隣地よりの家族には旅費も一部補助するはずである

鐵道自殺
一度救はれ
再度飛込む

【新義州】去る二十三日午後五時六分京義線白馬驛南行列車が白馬驛の北方約一キロの地點を進行中デッキから飛び降り自殺を企てた男があつた、折よく通りかゝつた鐵道線路工夫が發見救助したが同五時半頃折柄通りかゝつた北行貨物五一列車が同地點通過の際、工夫の隙を窺つて飛び込み自殺を遂げた、原因身許共に不明である

これも飛込自殺

【大邱】廿六日午後六時五十五分大邱發釜山行客車が大邱府外壽城面新川洞附近のカーブ地點に差掛つた際一見二十五、四歳位の男が列車目掛けて飛込み自殺をはかり腹部を二つに轢斷即死した、所持品はなく目下所轄駐在所では身許取調べ中である

これは牛の自殺

【新義州】二十五日午後零時二十五分京義線車輦館驛發の北行臨時列車が平北鐵山郡西林面林觀洞附近

刑事に化けた
三人組痴漢
人妻を連れ出し
途中で無茶な暴行

【光州】二十五日午前一時頃府內山手町四八九大工金永國（三）高明治町五丁目五五大工崔中西（三）府內大工東町二〇九金洪植（三）の三人は刑事を裝ひ東町一三七姜延淑（三）の妻朴延女（三）（假名）を訪ね押しかけ室內を一通り搜索して立ち去り約三十分後再び入つて來て朴延女に同行を求め三人で連行途中光州刑務所の裏暗闇にさしかゝるや金永國と朴延女を殘したまゝ二人は姿を消し金永國は朴女に凌辱を加へ全治三週間の傷害を負はせて姿を晦ました、翌日は被害者朴は光州署に申告と同時に家宅侵入、官名詐稱、不法逮捕、傷害、强姦罪として告訴したので犯人を逮捕し嚴重取調べ中

忠北に農業教育研究會誕生

【清州】忠北農業教育の振興を圖るため更に道內農業教育の改善進歩を圖るため清州、忠州兩農校、沃川、槐山、報恩各農業實修學校職員を以て忠清北道農業教育研究會を組織し農業に關する學科目の教授法並に教材、實習指導法、實習地の施設經營、生產物處理、卒業生指導、農村指導、農業指導機關との連絡協調、教授訓練要項に關する一般事項等に關する研究發表等の事業を行ふはずで各學校が輪番で毎年一回研究會を開催、第一回は十月十日前後に清州農校で開くこととなつた

丸刈行進曲
先生率先勵行

【永同】第二國民の教養指導に重任を背負ふ永同郡內各小學校教員一同は戰時下非常時局に鑑み全部丸刈となつて心身共に緊張の度を示してゐる

木炭檢査の改善

【春川】江原道では木炭の增産を圖ると同時に規格の完璧を期するため各郡に檢査員を配置してゐるが中には檢査の遲延又は公正を失ひ弊害を生ずることしげくあり今後は最も敏速嚴正に處理し取引の圓滑を圖ると共に檢査證を交付し規則運用又は職務執行上遺憾なきやうそれぞれ各郡に指示した

浮氣妻
甘い夢祟り
嬰兒を壓殺

【海州】旅の火遊びからお定まりの嬰兒殺し―黄海道信川邑校塔里一八六田世昌の妻金成實（三〇）は昨春夫と共に滿洲に出稼ぎに行つたが生活困難から九月頃夫と別れて歸國の途中道づれとなつた忠北生れ黒間業（三九）と旅の一夜を契つて姙娠し六月十三日信川の親元で女兒を分娩、世間體を恥ぢて壓殺したことこの程信川署に發覺目下留置取調べ中

橋下に農夫
の慘殺死體

【新義州】去る二十四日夜平北江界郡文玉面文興洞農臣站寧臣橋下に同洞朋午站李仁錫（三〇）が頭に數十ケ所の傷を負ふて殺されてゐるのを附近の者が發見、大騷ぎとなり、滿浦署で犯人搜査の結果二十六日同地劉明秀（三〇）を、嫌疑取調べたところ犯行を自白した、原因は金錢關係かららしい

自轉車附屬品泥

【平壤】府內大和町李泰根（二）は昨年十一月頃から今月にかけて數十回西門通りの金仁自轉車商會倉庫に侵入、自轉車附屬品を盜み出し箕林里で兄が自轉車商をやつてゐると稱して各地に賣り歩いたことが發覺廿七日平壤署に檢擧された

新義州の相撲大會

【新義州】東京大相撲の來鮮を機に平北在郷軍人後援聯盟では相撲協會の後援で出征將兵遺家族慰安と

病院は超滿員
平壤府內に傳染病流行し
すでに八十名突破

【平壤】最近炎暑の襲來と共に府內に傳染病猖獗を極め毎日十餘名宛の患者を出し道立病院及び府立避病院は何れも超滿員の有難くない繁昌振りをみせてゐるが廿七日現在府內の傳染病患者は八十名を超えなほ蔓延の兆があるので府及び平壤、船橋、大同三署では一般家庭に注意を促がすと共に不良飲食物の取締り、內服豫防藥の配付等全力を盡してゐる

天才の掏摸

【咸興】署ではチンピラ掏摸の大將格に補物帳を繰はしてゐるがその親玉の咸興府山手町朴東植（二〇）は掏摸の天才で判明した被害だけで七十二件、その金額は相當巨額に達するものと見られてゐる、朴は昨年八月中旬頃から刑事の嚴しい監視の眼を巧に逃れて惡事の數々を重ね、昭和十二年九月廿五日府內新興町新市場で氏名不詳の男のポケットから現金八十六圓入り財布を掏取したのを手初めに本年六月初旬まで府內の繁華街で市場人混みの待合室などで掏摸を働き掏取した現金は何れも飲食に費してゐたものである

婦女誘拐魔
酌婦と滿洲に高飛び途中
新義州でストップ

【新義州】去る二十四日午前零時三分新義州通過の奉天行列車內の擧動不審な男女を平北移動班が發見、取調べると男は京城茶屋町生れ當時全北完州郡參禮面參禮里米穀商李庸植（三〇）女は同地南鮮館の酌婦姜福熙（二〇）といひ男は去る二十二日京城にゐる妹を訪ねて赴いたが不在だつたので安東見物にやつて來た、女とは三ケ月前から知り去る十日、女の借金六百四十錢を拂つてやつて夫婦になり同棲してゐるといふも不審な點があり新義州に下車させ全北警察部に照會の結果婦女誘拐の常習犯と判明、二十七日身柄を押送した

チンピラ廿人組
不良狩りの網にかゝつた
末恐しい惡玉揃ひ

【咸興】去る十一日午後十時頃府內知樂町二〇官スミヨさんが府內興南郵便局前の梅木氏宅を訪ねた處同家では就寢してゐたので歸宅すべく踵を返す瞬間後から十七八歳位の者が素早くスミヨさんの抱へてゐた風呂敷包（現金九圓入蟇口と腕時計在中）を强奪し脱兎の如く暗闇に姿を消してしまつた事件あり、その後咸興署刑事隊は府內の不良狩りを斷行、二十名のチンピラを總擧げ、取調べた結果そのうちの一人が前記の搔拂ひを自白したが意外にも彼等は掏摸、窃盜、强盜、賭博等最高二十歳から十六歳の少年達の犯罪とは思へぬ位に末恐ろしい惡の團結を堅めてゐたものと判つた

事變記念日

【春川】事變一周年記念日たる七月七日春川料理屋組合では、臨時休業をして午前八時半から一同春川神社に參拜、皇軍の武運長久祈願と戰病歿者の英靈に默禱を捧げ同日を有意義に過すことになつた

清州專賣出張
所の貯蓄報國

【清州】專賣局出張所では國民貯蓄獎勵の趣旨に基き職員の貯蓄勵行を期し貯蓄報國の實を擧げる目的で貯蓄報國强調週間を機に同出張所在勤者を網羅して貯蓄組合を組織し組合員の貯蓄勵行並に貯蓄心の普及涵養に努めることとなつたが、今月から俸給、給料額に應じ手當中五十圓以下は百分の二、百圓以下は百分の三、百五十圓以下は百分の四、二百圓以下は百分の六、三百圓以下は百分の八、賞與に對しては同上金額に從ひ百分の三、五、十、十五、二十をそれぞれ最低標準として全職員が結束して貯蓄報國に向つて邁進することになつた

道路の除草報國

【清州】貯蓄報國强調週間の第六日の廿六日、清州では邑主催の下に官公署、學校、その他職員、一般市民、生徒、郡是製糸工場女工等五百餘名が午前八時半から約一時間、道路の除草や石拾ひ勤勞報國作業を行つた

永同郡教育研究會

【永同】郡教育研究會は來る七月七、八の兩日永同第二小學校で開催、郡內各小學校職員が出席する

面行政研究會

【永同】報恩郡面行政集合研究會は去る廿日から廿二日まで報恩面事務所で開催、各面から二名宛二十數名の面職員が出席した

夏の整髪に 断然良シ

パリー製に優る 國產最高基準品

丹頂チック

暑さにも 流れずベトつかず汗にもくずれぬ丹頂の特長はポマードの遠に及ばざるところ！ 尚—手輕で無駄なく海、山、旅行等の御携帶に便利な事も！ 特に—夏の整髪料として丹頂の優れてゐる點です 御婦人方の洋髪和髪にも丹頂の整髪は上品です

純植物性 專賣特許

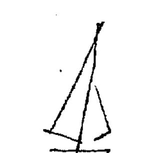

★一流理髪店・美粧院推獎絶讃 ★政界・財界の諸名士御愛用

各デパート・藥店・化粧品店にあり 金鶴香水株式會社 1.60 1.00 .65

牛乳石鹸

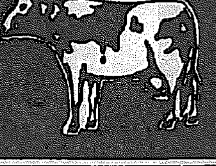

牛乳石鹸は肌を滑らかにする牛乳性分を作用せしめて創られたもの

★ 女性や幼兒のアレ易い敏感なお肌にも刺戟なく、爽やかに汚れを落し、肌をはりきつた美しい肌に整へます

HK8

クラブ乳液

ホルモン化粧水

肌の榮養・お化粧下に
お子様のアセモの手當—にも素晴しい効果！

こんなきゝめの早くて著しい化粧水は他にない！とクラブ乳液の御使用は益々飛躍的に增加してゐます。……それもその筈！ 南歐の植物アルモンドを主成分とし、之に新らしく皮膚滲透性の強い新特許によるホルモンを應用した獨特の藥理的化粧水ですから……

★ 肌の若返りや、お化粧下には勿論、ニキビ、ソバカスの解消や手の美容にも一日として欠かされぬ美容と衞生の必需品であると、心あるお家庭に備へられてゐます。

★ 尚、特にお子様のアセモ、タヾレの手當には著しい効果がありますから、御婦人、殿方のお使用のほか、可愛い皆様のお子達の柔肌の健康をお守り下さい。

クラブ乳液……六〇セン・六五セン・七〇セン

最近許可されたホルモンの 新特許

—皮膚滲透性の強いホルモンの特許

專賣特許第一二三六四八號（新特許）（皮膚滲透性強きホルモンの製法）

專賣特許第一二五一八三號（新特許）（皮膚滲透性強きホルモンの化粧料）

專賣特許第一〇七五一二號（…より抽出せる特許）（各種ホルモンの化粧品應用特許）

NN—45

趣味と学藝

趨る朝鮮陶磁器熱【中】

茶道人に無關心な茶具鑑賞

嵜崎鐵香

[illegible]

大阪のデパートでは、六七階の天空に、お茶の各流道場が開かれる。便利になつたものである。稽場のいとさんや、郊外の若奥様連や女學校の踊りなどが、一週二回地下鐵でお稽古に通ふ。實に盛なことであるが考へてみると困つたものである。

一日阪急デパートで愛寵蔵氏の蒐集になる朝鮮陶器の展覧會があつた。先づ見むものかなと、京都から出かけた。會場は六階で、例のお茶の道場が會場の一角にあつた。

私は陳列された高麗、李朝の大小の壺や、茶碗を被安に眺める気持で、或ひは是非逢はなければならなかつた肉身の人々に會ふ様な氣持で、むさぼる様に一つ一つを覗き込んで見入つた。近來にない立派な蒐集で逸物が揃つてゐた。

近來味噌も糞も一所にして賣りに来る連中の多い朝鮮物の展觀中に粒揃りであつたので、實 [illegible]

朝鮮初旅記【上】

足立源一郎

朝鮮の山に樹木はないと久しい前から繰り返し〳〵聞かされてゐた。關釜連絡の船中でも、樹木の繁つた山はありませんよと駄目を押されたほどであつたが、釜山へ着いて見ると眼前に展開する風景は決して裸ではなかつた。釜山へ上陸したのは五月二十日朝で、あたりの總てが新鮮な緑に染められて、出入りの多い碧々は松林のシルウエットで濃い紺に輝く海面を仕切つてゐた。連絡のよい特急を利用して直ぐ京城へ入るか、それとも先づ慶州を訪ふかで一寸迷つたが、暫く奈良に住むで大和文化の香と味を少し覺えてゐるだけに、矢張りその親近た新羅の遺蹟に惹かれて慶州を先きにすることにした。

慶州まで距離の割合に時間のかゝる行程も、大きくはないが枝振りのよい松林と、ゆるい丘陵地帯の間を流れる川や、その台地に散在する村落の [illegible]

[illegible]

パックミラー

鈴木良三氏の北支スケッチ

三越で個展を開いてゐる二科會の洋畫家鈴木良三氏はフランス留學時代小島の油繪の名手と [illegible]

二つの個人展覽會

[illegible]

細合秀穀氏の日本畫個人展

[illegible]

今晩のラヂオ

[illegible]

不連續線

湯水

[illegible]

薬用 アルボース石鹸

健康で勤勞嬉しいね

田野に都門に終日働らき汗した五體を此アルボースでさつと一浴あゝ好い心地
汗も埃も黴菌もさらりと落ちて皮膚は潑溂健康美
疲れも休まり元氣百倍あすの仕事が樂しみだ

アルボース石鹸は単に垢を落すのみでなく汗モ・タムシ・吹出物・頭臭・腋臭・剃刀マケ・水虫及び其他種々な皮膚疾害を豫防治療すると共に荒肌や黒肌を根本的に白く滑らかにかつ健康に美化し同時に殺菌消毒して身體髪膚を清潔に護る薬効豊かな石鹸です

お肌の健康美とお化粧の下地完成のため入浴・洗顔・手洗ひ・ヒゲ剃シャムプーに御常用下さい

聯合紙器のパッキングケース

御一報次第カタログ進呈

物資保存 日本全國の荷造不完全に依る損失は莫大なものではないでせうか。物資保存の叫ばれる今日、斯かる損失を防ぎ、且又、利用範圍の極めて廣い木箱を節約す可きであると信じます。その爲には、是非とも「聯合紙器のパッキングケース」を使つて最も合理的な荷造をして頂きたいものです。「聯合紙器のパッキングケース」は木箱よりも丈夫でよく内容品を保護し、木箱よりも軽いので運賃を節約します。詳しくはカタローグを御請求下さい。

本社 大阪市此花區大開町四ノ一目四三 聯合紙器株式會社

マッチ一本ですぐよくつく

孔雀の渦巻

口火附 かとり線香

すばらしく蚊が落ちる！

南海化學工業株式會社
本社 大阪市西區京町橋西詰
支店 和歌山 名古屋

耳が聞える！

耳の遠い人は この福音に感謝せよ

耳が遠くても心配御無用といふ難聴者にはとても嬉しいニュース、それは中耳炎や外傷其他の耳病で鼓膜が破れ醫薬では一寸治りにくい難聴でも驚く程よく聞え出すといふ新療法が完成された。今まで色々な療法や補聴器で効なく御困りの方は至急にこの新療法を試みるがよい。

目下これを普及のため詳しい説明書を無代進呈中であるから耳の遠い人や耳の悪い人は早速左記へ容態と新聞名を記して申込むがよい

大阪市東成區生野田島町三八二 エビス商會

醇良清酒 キンチコ

非常時 緊張した 皆キンチヨだ

齊藤酒造合名會社

内科小兒科 山田醫院

朝鮮みやげの御用は 京城本町二 電本二五〇 海市商會へ

流石の猛將 柳川平助將軍も 兜を脱ぐ!!

突撃また突撃、二十幾度の我社記者の猛襲に、流石の柳川將軍も「それでは書いてやらう」と「陣中感あり」を支那事變一年史に執筆された。すべて此の調子で、死力を盡した編輯振り。皇軍一年の活躍を傳へて遺憾なし。

大歡迎も自然の理！ 支那事變一年史

「話」臨時増刊・特價七十錢!! 只今發賣中・お早く書店へ!!

新強力殺虫剤 ハイカチール

蠅・蚊・蚤・南京虫・虱・油虫等全滅

家庭用は良い香がして人畜に無害です
農藝用は水を加へる丈で乳剤になります

この夏もこれさへあれば朗か！

株式會社鹿兒島化學研究所

皆様！

[illegible]

發賣元 富士屋藥局

醫學博士 西野入直治氏御推奬

富士胃腸薬

本劑は他の消化劑の様に重曹の如きもので中和するのを含有して居りませんから何程連用しても副作用や中毒を起さず絶對に藥の習慣になる事はありません

専門 野崎肛門科

入院隨意 京城岡崎町 電話 [illegible]

浪花館 六月二十五日 大朝・雅賓・京日ニュース フォックス社特作 イレーヌ・ダン主演 懸愛劍 應援 [illegible]

中央館 大每國際ニュース 涙 の 番 判 ツ ン ド ラ 忍術道中双六 [illegible]

喜樂館 日活 朝日・每日・パテー・ニュース 背の廣い王者 長フリーパ 隊 宮本武藏 [illegible]

京城劇場 國防獻金素人 浪曲大會 [illegible]

阿波共同汽船出帆 [illegible] 野口商會

黄金座 六月廿三日より六月廿九日まで 京日・朝日・大每ニュース 剣 バ 客 社 ユ 二 日 商 の 賣 ふ 面 假 ス 譲 り
6,50 2,47 11,00
7,00 2,57 11,10
7,47 3,42 11,57
7,57 3,52 12,07
9,04 4,59 1,14
9,14 6,09 1,24

ワカゲキ座 六月廿九日より七日間 大每 朝日 大軍 スミ タリ アア とン 殺シ。 人ヨ 鬼ウ 車列 用
6,40 2,40
6,50 2,50 11,00
8,10 4,10 12,20
9,00 5,00 1,10
9,19 5,10 1,20

明治座 ニュース 子供の中の風 子の海は我
6,50 2,23
7,24 3,04 11,00
0,56 4,36 12,30

京龍館 朝日ニュース 世界の一ト 金成彈藥 京とうもい
3,40 2,25
5,50 2,35
5,05 3,55 12,00
9,25 5,15 1,20

朝日座 六月廿九日三十日二日間限り 乙女人形淨瑠璃 大阪文樂 新義座 [illegible] 大衆席七十錢

快男子（71）

大島伯鶴演　今村恒美畫

華族の松田

仁禮に「錢人松」といはれてサツと顏の色を變へた松田といふ男、

松「先生、あなたも大それた考をしないでおくんなさいよ。いくら五重の塔の頂上からで、錢が覗いてゐないものでもない、人に聞かれていいことぢやないからね……先生、わつしが錢人だといふことが分りますか」

仁「分らんでどうする、他人の物でも只盗らんければ、こんな馬鹿なことは出來んぞ」

松「成程ね。お前さんも目が高いや、さういはれりやア白状をするが、實はわつしは山崎道九十五次を股にかけてゐる華族の松田、松田の御前などと異名を取つてゐるが、本名は山崎衛雄といふ士族上がりさ。これでも前科者ちやア一旦[illegible]て探偵なんてゐんやうですが、まだわつしだといふことに氣が附かねえやうですから、何所までも東京の村木間屋の旦那で通して居ります」

仁「ウーム、[illegible]しい奴だやー[illegible]それで警察が[illegible]なして、[illegible]」

山「わつしはね先生、豪傑が大好きなんで」

仁「豪傑……」

山「へエ、子供の時分から强がつたことが馬鹿に好きなんで、そのくせ本當に臆病なんです。あなたがこの間岡山の三好野糖屋で、藝者を相手に酒を飲んだから、征韓論から西郷さんの[illegible]で、鞭を抱へて鹿兒島へ歸つて、西南戰爭へも[illegible]田で、城山を切拔いて[illegible]といふ話をなさつた、[illegible]いつでも、こ[illegible]ねえ大泥棒になれア、と[illegible]、えらいもんでせう」

仁「何がえらい——[illegible]そんな者だと思つた。けれども俺どんは、貴様がどんなに親切な盜しをしてくれても、仲間にやならんぞ、泥棒はせんぞ」

山「ナニわつしもお前さんに、泥棒をしろたアいひません、又泥棒をしろつたつて、お前さんのやうに風呂ばかり立派でも、のそくした人に泥棒などが出來るものでござんせん。わつしのやうに敏捷こくなくつちや宜い仕事は出來ませんや」

仁「貴様、ちよいく泥棒をやつてゐるのか」

山「へエ、あんまり小さいことはやりませんがね、この間聯岡銀行から、名古屋銀行へ送る現金十五萬圓入りの鞄をかつ攫ひました」

仁「エヽツ十五萬圓……」

山「何も驚くことアありませんね、少くとも三十萬圓はあると思つたんですが、半分でがつかりして、それから思ひつきました」

仁「嘘をつけ、十五萬圓も盜んで思ひつく奴があるか」

山「貴方の方でも鵜の目、鷹の目[illegible]に聞いて、ヌッカリをたた[illegible]に惚[illegible]でたんだ、あゝ一生の内に、あ[illegible]のやうに堂々と世の中を、大手を振つて歩いて見てえと、それは[illegible]っかりを願つてゐたが、郡岡の伯父のところでわつしに育てられたんですが、何しろ今いつた豪傑好きが身に添つて金を掴み出しちやア無暗に人にくれてやつたり、飲んだり、食つたり、大風呂敷をひろげてゐたので、到頭伯父のところにもゐられなくなり、それから先といふものは、つい金に困つて、ついこんな惡い方へ車を引き込んでしまひましたが、併し考へて見ると、人は一代名は末代、先生のやうな人にくつついて、國の爲めに何か一際目立つたことをやつて、彼奴でもあれだけのことをやつたといはれて死にてえと思ふのがわつしの願ひです。ねえ先生、何とかわつしを使つて見ちやア下さいませんか」

仁「ウム、面白い奴ぢやの、けれども山崎、俺どんの望みは少し大きいぞ」

山「へエ、大きいといふと……」

仁「マア聞けさ」

といつて仁禮は[illegible]をしごいた。

東寶聖峰提携第一回超特作映畫　半島青年の愛國の熱誠迸る防諜映畫

(撮影)瀬戸光雄　(演出)徐光霽　(脚色)菊地盛夫・西龜元貞　(原作)李圭煥

信子・佐々木信子・佐藤邦四郎・小林重四郎・獨銀麟・文藝峰・王平(主演)

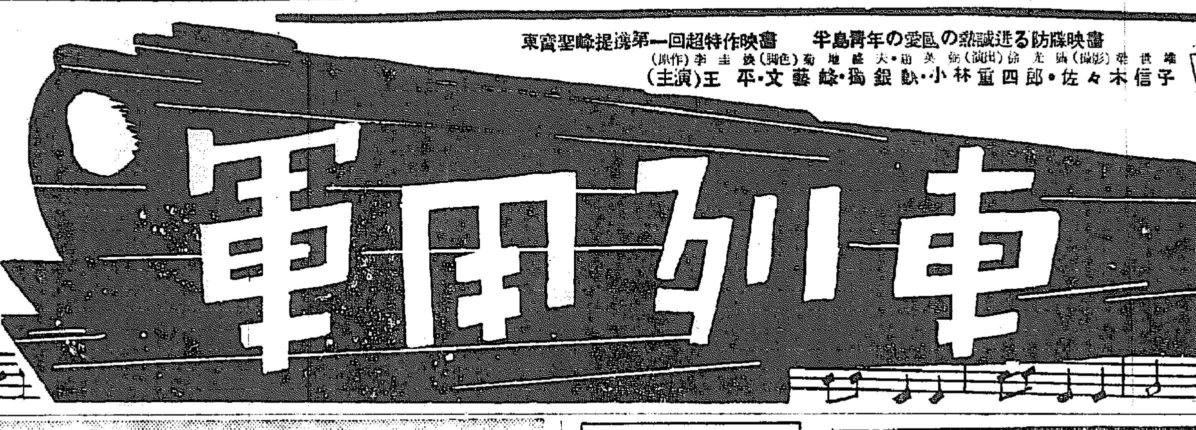

東寶

全國一齊封切公開

六月廿九日　京城　若草映畫劇場
七月一日　釜山　昭和館
七月八日　平壤　大衆映畫劇場
七月八日　京城　優美館
七月十五日　大邱　永樂館
七月廿一日　新義州　世界館
七月廿二日　群山　喜樂館
七月廿五日　鎭南浦　榮樂館
七月廿七日　光州　帝國館
咸興・興南・淸津・木浦・大田・全州・晋州・その他全鮮東寶チェーンに順次公開決定

東京　日本劇場　大阪　梅田劇場
京都・名寶・横寶・阪急その他內地東寶系七月中旬封切

東寶映畫朝鮮配給所
京城大和町一
電本一四五六番

化粧函種類

特小罐	仝	小罐	仝	中罐	仝	大罐	仝
二入	三入	二入	三入	二入	三入	二入	三入

値段は何れも手頃

お中元に持つて來い！

お値段ころ合ひ
贈りごろ、
その上
お台所で
必要な品
だから
きつと
喜ばれる。

宮內省御用達　味の素本舖　鈴木商店

千の藏より「講談社の繪本」
お子供さんの子供さんはキメ／＼良くなり、一家は繁榮、御家庭は益々興隆します
各地書店・玩具店販賣

僕の父さん

日本中どこへ行つてもこの唄でモチキリです

東海林太郎の唄
坊やと二人で
新橋・みどり

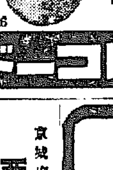

塩まさる

一〇〇一

A26

キングレコード

胃腸病にタイト
急性。慢性。キツトく

コドモのねびえかぜに
オイシン

京城府永樂町二丁目八十七番地
酒井婦人病院
院長　七島赤道
電話本局（2）〇〇一八番
自宅（本）三三〇三番

肝油に優る
ビオトニク
可愛い兒童の補育に
事務讀書の疲れに
朝日香味
香味
効力
正に滿點
植村製藥所
5-1-D

パピリオ
ずつと外國品ばかりお使ひの方
比べて下さい。
白粉　粉白粉　口紅　頰紅　クリーム

佐藤內科
院長　醫學博士　佐藤小五郎
京城永樂町
普通病室　隔離病室
電話本局（2）病院用二八八四番　住宅用五八八四番
呼吸器・心臟・X光線・胃腸・血液・諸病

明治の菓子

エキカトール
家庭用芳香強力殺虫液
家畜専用エキカトールあり
猪印
藥學博士 佐々木忠次郎先生 有効御證明
蠅、蚊、南京虫、ウジ、家ダニ等を根絶して悪疫を防止し室內を淨化して衛生を守れ！
芳香强烈　人畜無害
液体で一番よくきく
安住かとり線香本舖　大阪　安住大薬協

各月の公債發行　四億圓突破か
政府支拂ひの進捗で

【東京發】大藏當局では事變公債の發行につき、事變費が特別會計なる點よりして年度に促はれず、事變費支拂と見合せて發行すること〻なつてゐるが、事變費公債發行も愈よ下期から各月四億突破は必至なりとの見解を取つてゐる即ち

支那事變費は昨年二十五億圓、本年四十八億圓、計七十三億圓計上され、その殆どすべてが公債財源に依ること〻なつてゐる而して事變公債發行は昨年九億圓、本年一月―三月で七億圓、四月―六月九億圓、計二十五億圓となつてゐる、即ち、上半期に於いては約十六億圓であり、

各月二、三億圓の事變公債を發行して來た、然し下期に於いては、事變費支拂のテンポも相當擴大の傾向にある、例へば、一月―三月では一ケ月約二億三、四千萬圓であつたのが、四月は三億圓、五月は三億八千萬圓であり、六月は更に増加し、四億圓見當は必至であり、七月以降年末まで各月四億圓は突破することにならうし、年末には五億臺となるかもしれぬ、從つて事變公債發行についてもこの事變費支拂増と見合せて發行する關係上、七月以降に於いては各月四億圓見當を發行すること〻ならうし、年末近くの十一月及び十二月は各月五億圓となるかもしれぬ

局鐵の煉炭使用　本年數量は倍加
來年は更に增加せん

本年度の鐵道局購入煉炭納入に付いては、最に製造業者側に於て原料炭不足を理由に之を快諾せず、結局殖產局の斡旋により漸く納入の正式締結を見るに至つたが、本年度の購入煉炭は九萬一千噸で昨年度の四萬六千噸に比し四萬五千噸の增を見て倍加してゐる。之が内譯を示せば朝鮮煉炭の七萬五千噸、年標大東鐵業の六千噸などれに細項の一萬程になつており之を無煙炭に換算すれば約六萬四千噸となる、しかして之が煉價は本年度十八圓盛、前年度十三圓七十錢で石炭昂騰に附隨し相當の高價を示してゐるが、鐵道局では列車運轉上速度其他の點に於て石炭より有利にあるため明十四年度は煉炭使用量の增大を企圖してゐるので、明年當りは益々需要旺盛を見ることゝならう

高周波各工場の增產設備進捗す

日本高周波重工業は時局の波に乘り順調な業績をあげつ〻あり、更に軍需資材の特殊需要增のため増産を餘儀なくされたため、城津工場の第二期計劃着手を初め、北品川工場も夫々增產計畫に着手してゐる、各工場の進捗狀況左の如し

城津工場　第一期計畫は昨年末完成本年一月八日初荷を出したが引續き第二期計畫に入り目下地均工事中にて諸機械の購入手當も終了大體豫定通り進捗を見せてゐる

北品川工場　鍛延設備を中心として電爐鋼、電氣鐵熱處理及機械製品加工設備等全部門に亘る設備の擴張變更整備計畫を去る一月末より着工したが機械類の納期遲延により本期末漸く完成來期より生產開始め豫定

富山工場　本年早々電力三百キロの增加供給契約を得て、五百キロ電光式銑鐵爐一基を臨時に設備し鋼塊を生產し北品川工場に供給しつゝあり、なほ製鋼一貫作業態備の第二期建設工事は目下進行中年末完成の豫定である

東京應用科學　研究所は目下適當の場所を詮議し移轉計畫中

殖銀五月末現在　公共產業貸付高

殖產銀行五月末日現在の公共產業貸付高は次の通り（單位圓）

用途別	口數	金額
金融組合聯合會	三	一〇、九七七、一〇六
行政	四三	六〇七、三三五
教化	三七	三、九四〇、九四四
衛生	三三	三、〇六〇、〇三六
交通運輸	一五五	一、八三七、三〇一
水利事業	八九	四〇、八三五、〇二〇
土地改良	六三	二九、〇四〇、二九一
農業	一五、九八六	一〇〇八、〇八六、七三五
林業	一八	五〇五、八三五
雜業	一八	九七〇、四四四
畜產	[illegible]	[illegible]
工業	[illegible]	[illegible]
水產	[illegible]	[illegible]
電氣瓦斯	五	[illegible]
醸造	[illegible]	[illegible]
土木	[illegible]	[illegible]
鑛業	[illegible]	[illegible]
商業	[illegible]	[illegible]
土地家屋	[illegible]	[illegible]
舊債整理	[illegible]	[illegible]

曹達パルプの工場設置に暗翳
―建設費の昂騰で

パルプ曹達工場の新設に就ては本年度から全北道で經費を計上し、全鮮に魁けて目下工場設立を急いで居り、鐵次各道に普及するものとして期待されてゐたが、最近に至り機械類を初めとして諸材料昂騰の爲一工場建設に一萬五千圓で足りるとされてゐたのが二萬圓位を要する事が確實となつて來たので、相當躊躇する向も出來て來て全鮮普及傾向は一時頓挫するのではないかと見られるに至つた

富寧水力は十月末完成

咸北富寧水力は最初の計畫では八月末完成といふことになつてゐるがその後相當の追加工事あり殘務期限も十月末までに延期された現在の工程は、第二發電所完成、第二發電所八月末完成、第一發電所は十月末完成豫想は現在七割の出來高となつてゐる、然し乍ら本工事は一昨年の着工が六ケ月以上も遲延してゐるので十月末完成は成績良好の方である

稻熱病地帶の苗代跳ね上る
一束五錢が十錢に

全北は平野部に稻熱病が發生し今後の天候次第では被害擴大となりはせぬかを憂念せられてゐるが、そのため苗代及本畓の稻熱病苗補充のため二三日頃は一束の苗が五錢して居たのが、昨今は十錢程度に上げ苗代の盜難もある有樣である　しかし一段歩に百四十束の苗を要し五錢としても苗だけで七圓十錢とすれば十四圓を要し、この外に運賃もか〻るので、道では苗の調節に關し調査をはじめ苗の過剩地方から安い苗のトラック輸送を計畫してゐる。別に本畓の稻熱病發生地帶には直播にするかとの案もある今のところ稻熱病の被害は對策もよろしきを得て收穫には大して響かぬ模樣である

日本油脂が上海進出か

【東京發】日本油脂の成行きとして北支方面とくに天津、北京を中心に實現されるのではないかと見られてゐたが最近に至り同社では突如北支進出を延期し、上海進出を敢行することになつた、上海進出策の全貌は未だ明らかにされてゐないが、同社は上海の五洲石鹼外二工場を買收し、之が復舊操業を行ふため同社金蠻部長持田取締役外技術陣が月末同地に向け出發する害であるが、日油では之等三工場を主體として近く五百萬圓見當の新會社を組織するものと見られてゐる

鮮銀異動

朝鮮銀行では二十七日付を以て次の人事異動を行つた

庶務課長	池田　五郎
京城總裁席勤務を命す　下關支店支配人	久保　秀一
庶務課長を命す　大連支店副支配人	三宅　一郎
下關支店支配人を命す　羅津支店支配人	村上渥太郎
大連支店副支配人を命す　支店課勤務	和田　正基
羅津支店支配人を命す　大阪支店支配人代理	德地　尾初之進
大阪支店副支配人を命す　鎮南浦支店支配人	井口　亮平
支店課長代理を命す　神戶支店支配人代理	尾形　鹿次郎
鎮南浦支店支配人を命す　神戶支店勤務	片山　快平
神戶支店支配人代理を命す	

池田鮮銀庶務課長　北支某行入りか

二十七日附異動において總裁席勤務となつた鮮銀庶務課長池田五郎氏は、近く國策銀行の上北支方面某銀行入りをなす模樣である

硫安價格の決定注目さる
製造業者は値上要求

【東京發】硫安價格については來肥料年度たる八月一日以降明年七月末日までの價格決定を前に早くも民間肥料製造會社側では最近の原料値上りその他の事情に基いて相當の値上を要求して居り、之に對し商工農林兩當局が如何なる點でこの値上要求を抑制するかは注目されてゐるが、問題は現在の製造會社の販賣價格で一叺三圓七十三錢に對し、原則としては値上げは認むべきではないが、原料その他の値上りが著しいならば、多少は考慮するとの見地を取つてゐる、從つて今後の情勢如何にもよるが多少の値上げは考慮されることとなる模樣である、なほ來肥料年度の價格は七月初旬か遲くも中旬にはこれを決定する方針である

天津の滯貨　現地持てあます

【東京發】今回商工省では國際收支改善上、外貨の取得を増大する目的を以て滿洲、中支、蒙疆ブロックへの輸出を適宜抑制せしむること〻なり既に綿織布の對支輸出制限を斷行したが、その當面緊急を要する目的は目下天津を中心とする莫大なる滯貨の處分問題に關聯するものとされてゐる　即ち天津には治安恢復後の北支需要を見越し莫大なる思惑輸入が行はれつ〻あるが、これらの雜貨は奧地需要の不振と、輸送能力の缺乏のため徒らに滯貨として山積されつ〻あり、これを放置する場合は事態益々惡化する一方にあるので、現地では軍當局を始め滿鐵、國際運運、船會社、倉庫所並びに輸入業者間に大問題となりその對策を慎重協議中である。その結果、奧地販賣の一部は北支物資對策委員會の手を通じ或る程度の消化の見込みがついたが大部分は商品の處分するべき策がないので、この際一舉內地よりの對支積出し制限を斷行するに至つたものである

帝麻の原料豐富

【東京發】七月が近づき北海道の亞麻は成長第二期に入つたが、昨年頃の大兇作に反して本年は既に平年作以上、場合によつては近年にない豐作であることが確實となり、帝麻の原料難は漸く解消せられること〻なつた。專門家の觀察によれば、播種から今日までの天候の經過は至つて好調であつて、先日の强風による被害を考慮に入れても今後は天候に支配されることは殆く一反步四百二十斤は間違いないだらうとのことであるが、今假りに本年度の作柄を平年作（一反步四百斤）と押へても帝麻は本年から植付反數を從來の五割增即ち二萬二千五百町步としたので九百萬斤（步留一割）の製線が得られ、もし一反當りを四百二十斤とすれば九百四十五萬斤となり、一昨年の六百萬斤に比し五割乃至二倍程度の增收となり原料不安は全く解消せられること〻なり、そのため上期中に行つた外國原料の輸入は近く打切られること〻なつた

合金鑛買入業者　二百五十六名を指定

朝鮮產金令第三條第一項の規定による合金鑛產物買入業者許可は二十八日附官報を以て二百五十六名が發許された

各社總會一束

朝鮮信託据置可決　朝鮮信託では二十八日午前十時より南大門通り本社會議室において第十一期定時株主總會を開催し、第十一期營業報告、決算書類承認の件、一、同上利益金處分に關する件（六分配据置）を附議、異議なく可決した、利益金處分案次の通り（單位圓）

當期純益一八七、六一二前期繰越五四、六九六、合計一四二、三〇八、法定準備四〇、〇〇〇別途積立三〇、〇〇〇、退職基金二五、〇〇〇、役員賞與八、九〇〇、株主配當七五、〇〇〇後期繰越六三、四〇八

高周波一割二分配可決　日本高周波重工業會社では二十八日午前十時より第五期定時總會を開催し本村常務司會の下に、一、昭和十二年上半期諸決算案並に利益金處分案承認の件を附議異議なく可決した、處女配當案は左の如く一割二分と決定（單位圓）

當期純益金五七八、九七五、前期繰越金五四、六九九、合計六三三、六七四これが處分、法定積立金四〇、〇〇〇、特別積立金五〇、〇〇〇、固定資產消却積立金九〇、〇〇〇、役員退職手當準備三〇、〇〇〇、役員賞與金三〇、〇〇〇、株主配當（年一割二分）三〇〇、〇〇〇後期繰越金一三三、六七四

朝鮮汽船總會　朝鮮汽船では廿八日午前十時より金山本社に於て定時總會を開催四分配据置の上期決算案を異議なく可決した

外貨動員も愈眞劍化す

【東京發】本年の物資動員計畫は基いて既報の如く下期の輸入計畫につき相當變更が加へられること〻なつたが、今後の情勢如何では或は次の諸理由から外貨動員が行はれるやも知れずとみられるに至つた

一、貿易上の國際收支では、生產金をも考慮せる對計畫に基づき或る程度バランスを合せ得る一、だが貿易外收支にあつては本年の船舶料收入、保險料收入は減少し、これに加ふる北支、中支等への投資及び資金の一部は國際收支上、支拂勘定とらみれ得ること
一、從つて貿易外收支の上より何で直ちに第四條を發動し得るやう情勢にある。從つて今後二三ケ月の間に或は外貨動員を斷行するに非ずやともみられ該相の決意如何が時節柄注目されてゐる

澤庵の自給　農林局が調査開始

本府農務課では現在內地から移入してゐる約八十萬圓の澤庵を鮮內で自給することについて調査中で、ほこの程歸任した農民課館の横尾惣太郎氏も季節的に極へて咸南北が澤庵製造に最も適してゐると推薦した

戰時經濟下の各社業績順調
本月末決算の諸會社

本六月末を以て決算を締切る朝鮮關係の各會社は各銀行を初め左の如く多數に達してゐるが、戰時經濟下にある事業會社として何れも業績の上には大した事變の影響を受けず、むしろ該業關係の會社中には豫想される會社も少からず大體に於て前期に引續き順調

▲京東鐵道　前期七分若くは八分据置、總會は七月末
▲平安鐵道　五分繼續配、總會は七月末
▲京城電氣　一割据置、總會は七月末
▲西鮮合同電氣　八分配据置、總會は七月末
▲朝鮮精寸　一割据置、總會は七月末
▲慶泉無煙炭　前期六分配當なるも多少增配の模樣、總會は七月末
▲朝鮮無煙炭　九分据置、總會は七月末
▲中央鐵業　七分据置、總會は七月末
▲東拓　配當は前期五分なるも一分增配說もあり、總會は八月末
▲鮮銀　四分配當据置、總會は八月中旬
▲殖銀　九分据置、總會は八月中旬
▲商銀　三分、貯銀八分、漢銀三分、東一　三分、總會は何れも七月末
▲朝鮮製鋼　八分据置、總會は七月末
▲東和鐵業　一割二分の處女配當
▲朝鮮火災　八分配据置、總會は八月初旬
▲中央無盡　八分配据置、總會は七月末日

なる業績をあげつ〻ある各會社別豫想配當及び總會期日左の如し

硫安會社設立の滿洲國の準備進む
工場は壺蘆島が有力

【東京發】滿洲國ではかねてから滿洲國內に硫安工場を建設したき希望を有し、その協力者として適當なる網絡者を物色中であつたが、この程に至り產業組合の參加を求めるべく滿組首腦部と交涉を重ねた結果、遂に滿洲國政府と產業組合とで折半出資による新硫安會社を創立することにほゞ意見の一致をみた。產業組合が硫安會社に投資してゐる例は滿洲化學において見られることであるが今回の投資に關してはなほ多少研究の餘地ありとなす向もあることとてまだ最後的決定をみたとはいひ得ないが、新會社の計畫内容は次の如し

一、資本金五千萬圓
一、滿洲國政府及び内地の產業組合が折半出資する
一、工場は葫蘆島に設く
一、製法はハーバー法
一、年六分配當保證
一、年產二十萬噸

右のうち工場建設地を葫蘆島としたことは、同島が近く滿洲國の有力な開港場となる點からみて最も好適地であるとされてゐる。なほ工場建設資材は滿洲通商協定に基き滿洲國の大豆輸出と交換にドイツから輸入せられる豫定である

問題の鐘紡　增資は行はず

從來鐘紡の增資問題を繞つて種々の臆測が行はれてゐたが本日東京に於て重役會開催の結果增資は行はない事に決定した尙配當も前期同樣二割五分据置と決定したつた報告の現れとして受取れない事もあるまいつまり大陸の問題は今暫く差いて國內的な事を材料として取り上げる樣になつた傾向は愈よ本腰になつて長期戰に乘り出す國民の覺悟固めの場面だと云へやう

株式　人絹統制　鐘紡安　反騰に轉ず

前場　軟調に前日後引後今朝は人絹の最高價格決定說を傳へて鐘紡の一段安を初め諸株追隨安を演じ朝新三五四八と一安大新七七四圓丁と六安新東一三七圓丁と七安滿業不申鐘紡二三五圓丁と二圓二安と一齊に引窓みあと崩勢乍ら安値は捉子入れに固く平調を辿つたが買人氣は續く迄も執拗に又々鐘紡は三圓二まで賣崩され新東六四圓一と下番したがあと又急速に引返し步調となり結局大引値段は朝新三三四圓八鐘紡一三六圓六新東一三八圓一大新七七圓九滿業不申と諸株高値引に落調

後場　硬調裡に前引後東京安を入れて寄所は朝新三三四圓四と四安鐘紡一三四圓八と一圓八安新東一三七圓四と七安と諸株下放れて寄付いたが下值は固く持合てゐた

人氣愈よ惡し

先般の大崩落以來人氣の惡化は著るしいものがあり東株市場の對策もどうかと思はれるほどの商況となつて來たやうだ昨日は人絹の最高價格決定が發表されて人絹は八十圓台に暴落して鐘紡は正に踏んだり蹴つたりの醜を示して又々二圓六の暴落を見せてゐた流石に新東は諸策の效果がその割に下げ盆つてゐたとは云ふもの〻放任して置いたら底抜け相場でも演ずる樣な人氣の惡い場面である漢口攻略の進捗は比頃の相場に關する限り冷淡なる態度を持して居る樣であるいはよこれから先十年か〻ららが二十年か〻らうが構はないと云ふ

十萬株位の捉子入れで此の相場が喰ひ止められるものかと云ふてゐる弱氣もあつたが▲切迫した當限の納合でも明けたら氣分が變るかも分らぬそれまでの突つかひ棒の役目と云ふのだつたら話は分るが恐らく大勢を如何ともすることは出來ないであらう▲優良株の採算がそろ〱七分八分に揃つて來た物資い高利廻りの時代ではある渐く投資家が佳えてしまつたらも生產力擴充政策に一大支障を來さねとも限らぬ▲消費税制は無論驚に徹底的に行はねばならぬがそれに併行して若しくはそれ以上に力を盡さねばならぬのは生產擴充であると思ふ▲東株市場での對策もこれを變へての處置を聞くが誠にもつともな話である

本日ノ動キ　午後二時調

銘柄	本日中値
同（滿アルミ）	[illegible]
朝鮮紡	[illegible]
東拓新	[illegible]
東洋バルブ	[illegible]
日鐵	[illegible]
大阪ガス	[illegible]
日産化學	[illegible]
帝國火災	[illegible]
朝鮮商銀	[illegible]
商船	[illegible]
南滿洲鐵道	[illegible]
日産	[illegible]

下渡り持合

人絹の最高價格決定に伴ひ一齊に

雜株は不變

滿鐵主力は概して軟調子ながら雜株はシンヂケート團の成立に底値は同いが積極的買氣は見受けられず諸株殆んど前値同樣と持合つて

東京市場にて　シンヂケート成立

株式市場の安定策として東株取引員組合首腦者はシンヂケートを結成して之に當てる事となつたが廿七日午前十時組合事務所に昨年八月事變に依る暴落對策贊成者四十餘名を招き贊意を求めた所滿場一致賛意を表したので直ちに長堅重、岡委員長及び徳田、望月、山中、河野氏等の七名を委員に選任買入れ資金調達等の衝に當てる事となつたが、大體一軒當り出資は二萬圓で贊成者約五十口とし總合計百萬圓を頭金として相當額を買入れる腹で更に受渡資金に付ては銀行と折衝重ねる模樣である、なほ組合では大藏商工兩省に諒解を求める事と同時に生保事業協會方面とも連絡をとつて萬全を期するものである、又午後三時半より時局に關する市場建株會社四十社の首腦者を日本橋クラブに招き要談市場の安定維持積極的援助を懇請する筈

滿洲重工開發　配當民間一割

滿洲重工業開發會社では二十七日第一回株主總會を開催當期利益金處分案（配當滿洲國政府持株年八分民間持株年一割）を附議承認理事一名の補員選舉の結果鮎鐵協販專務竹中政一氏が當選承認に決定す

東京國債

甲號五分一〇三三五▲第三五分一一▲一回四分一十九年物九八六五▲二十三年物一二十八年物一▲佛貨四分▲米五分半一

米期　納會控へ　亂調子

前場　前日後場弱調に打止めたるあと今朝は阪地の硬調に當所も當一圓六十九錢中不申先二圓二十三錢と前止値より四錢高と寄付き二節、三節と急騰して二十九錢と上進したがあと又下落して六節二十三錢となつたが以下又も膠着を辿り結局當一圓七十五錢中二圓〇九錢先二圓二十九錢と小市ではあるが極めて妙味深い波瀾調を演じて前場を終了した

後場　小波瀾裡に前止後阪地同調の寄付きに當所も當一圓七十三錢中二圓〇七錢先二圓二十七錢と前止値より二錢安く二節二十九錢と二錢高く浮動商狀であつた

持米筋の動向

目下の所材料と云ふ材料は云ひ盡し取引の手懸りとなる物は一つも見付からないが只茲に一つ注意を要する問題は持米筋が他に轉賣の出來ぬ事から荷掛に氣損けした値段上に職込んで居るので推移するの外ない事とも一つは時局柄所詮先高と云ふ信念から人氣がいつまで經つても買氣に逸る傾向を改めない事である此も之等の問題は相場上を惡化せしむるかは疑問であるが然し斯した狀態が續く間は相場としてそう成輕く直れないのが原則であるから强氣としては未だ當分浮ぶ瀬は來まいと見る有力者が多いやうである

買方に强味

この相場を取組の具合から見ると中限は表面丈けでも五萬石近くに達し各取引店の擴 喰ひ合 せとたてゐる石數を加算すると十萬石以上と目され居り又先限に於いても表裏の取組を合せると十五萬は裕にあるだらうと見られてゐる狀態であるから何にかの動機さへあれば一と波瀾を捲き起す事は疑ひないと同時に之れが何れに分岐するかにつき市場有力者の意嚮を切いて見ると大體左の如き觀察を下して行くやうに見られてゐる

米界六感

相場は今にもドカと崩れさうな恰好を見せながらなかなか容易に破れないので市場通にその理由を聞いて見ると問題の當限も小口筋で受渡する者が相當あるやうだし中先に於ても逆賣崩すやうな元氣者は一人も出て來ず小相場と見て利の乘つた連中は手仕舞を急ぐからだとある▲して見るとこの相場は動かないのでなく動きたくも强弱の利喰急ぎに動きが取れなくなつてゐると見るのが適切かも知れない▲崩けないと云へばこの頃は各取引店共正米部との值鞘との縮樣をやる者が多くなつた事も相場が採算に縛られ動けない理由と見てゐる者もあるが相場と云ふ奴はいくら强腸が四ツに取組んでも行くやうになつてはダミ眼を注ぐやうになさるを得ないから市場振興策から云ふと餘り褒めたやり方とは云へない▲何にしても一月以來仁川に三十萬叺以上停滯する米の大部分は斯うした採算屋の持米でそれが清算に冠つた切り先づ〱と乘替へて行かれては買方も頭の上りつこないのは當然であると同時に相場も之等の米が他へ轉賣されるやうになるまでは何こんな狀態で推移するより仕方なからう

各地正米市況

玄米三等	[illegible]	銀坊主 三等	[illegible]		
多摩三等	[illegible]				
並玄米	[illegible]	陸羽	[illegible]		
白米丸仁一等	[illegible]	角仁一等	[illegible]	無検査	[illegible]
穀良都	[illegible]				
初 三等	[illegible]				
多摩	[illegible]	銀坊主	[illegible]		
穀良都	[illegible]	赤神力	[illegible]		
陸羽	[illegible]				
大豆	間島	[illegible]			
龍山三等	[illegible]	金浮三等	[illegible]		
海州三等	[illegible]	鐵原三等	[illegible]		
南浦三等	[illegible]	天安四等	[illegible]		
水原三等	[illegible]	平澤三等	[illegible]		
小麥	間島	[illegible]			
海州三等	[illegible]	沙里院三等	[illegible]		
釜山（不變）	[illegible]				
四等	[illegible]				
大邱（不變）	[illegible]				
四等	[illegible]				
群山（五錢高）	[illegible]				
四等	[illegible]				
木浦（不變）	[illegible]				
四等	[illegible]				

京城各市価

三鶏龍	A [illegible]	改良丸龍	[illegible]
長	[illegible]	金剛山	[illegible]
九龍	[illegible]	樂鋒	[illegible]
世樂島	[illegible]	飛大	[illegible]
双人平	[illegible]	篇島	[illegible]
改良開拓	[illegible]	實判	[illegible]
オ一ム	[illegible]	東方朔	[illegible]
改良	[illegible]	三友園リ	[illegible]
公会堂	[illegible]	メネツト	[illegible]
五枚朱子	[illegible]	金九龍	[illegible]
金明太	[illegible]	四綾	[illegible]
四錦	[illegible]	九龍	[illegible]
不老草	[illegible]	大極星	[illegible]
天桃	[illegible]	三神山	[illegible]
		山蔘	[illegible]

一般商品市況

大阪三品	六月限	[illegible]	
	七月限	[illegible]	
大阪三品	八月限	[illegible]	
◎阪神綿油			
阪神特OB ドラム罐入	（百斤）	一一、八〇	
同　裸値	（百斤）	九、五〇	
北海物木箱入		六、五〇	
◎紐育綿花	當限八仙七一	現物八仙八一	先限八仙八七
◎大連特產			
▲大豆	寄値	引値	
袋入	七、六二	七、五五	
當限	七、五〇	七、四五	
先限	七、五七	七、四八	
▲豆粕	寄値	引値	
現物	二、二一五	二、二〇五	
當限	二、二一五	二、二一〇	
先限	[illegible]	[illegible]	
▲豆油	寄値	引値	
現物	……	……	
當限	……	……	
▲シカゴ小麥			
七月限	七六仙八分ノ七		
九月限	七七仙八分ノ七		
十二月限	七九仙四分ノ三		
◎地金			
金（市價賣値）	（一匁）	一四、四八〇	
金（市中買値）	（一匁）	一四、四九〇	
白金	（一匁）	二二、〇〇	

京日卸賣物價

純銀市價（一匁）	十七錢
◎食料品（京城主要商店調）	
朝鮮粟（百斤）	八、七〇
精糖	二四、五〇
麥粉（赤旗） 二等	四、九〇
麥粉（赤旗） 三等	四、八五
麥粉 ダイヤ（袋六貫）	四、九〇
鶏卵改良箱（一貫）	七、五〇
澱粉北海物（十二貫）	二、七五
◎燃料品（石油類は小賣値）	
撫順炭中塊	二四、五〇
醇内有煙炭切込一噸	二二、五〇
煉炭俵裝二ツ穴一噸	二五、七〇
薪 松（十貫）	一、四五
炭 白炭（五貫俵）	一、四五
石油松印（箱二罐）	八、四〇
揮發油赤貝（箱二罐）	八、四〇
◎建築材料	
角材（杉松）（尺〆）	一九、〇〇
板材（杉松）（尺〆）	一七、〇〇
板材（赤松）（尺〆）	一八、五〇
セメント小野田（一袋）	一、一〇
大豆粕安東物（一枚）	一、一二五
硫安朝窒物（十貫）	三、九〇
過燐酸石灰內地物（十貫）	二、三五
鰛搾粕	五、一五
◎金物	
電氣銅（百斤建）	一八〇、〇〇
丸鐵二分（十貫）	一一、八〇
同 六分（十貫）	一〇、七〇
角鋼六分（十貫）	一二、八〇
同 八分（十貫）	一二、八〇
鐵板三×六一番厚	一七、八〇
同 四×八一番厚	二〇、一〇
同 五×十一番厚	一七、五〇
ブリキ八十一函	四三、〇〇
平板オダクフ印	一、四二
平板二十九番六尺	一、七六
針金 二十四番	二〇、〇〇
釘 八番	一六、四〇
小波板六尺一枚	一、一三
◎植物性油	
亞麻仁油	一九、五〇
白綿油	一一、八〇
桐油	三二、〇〇

公社債賣物

銘柄	利率	値
甲號五分利		103,40
乙號四分利		102,50
一回四分利		102,50
三分半利國債		98,65
三分半利貯蓄債券		97,80
勸業債券		365,31
同		360,10
6·5佛貨		198,30
4·3％　168回殖債		100,30
4·1％　171回殖債		57,40
4·3％　127回東拓		100,00
4·3％　2回金組		99,70
4·3％　10回鐵道		100,10

朝取短期建玉表 ほか（朝取 算定と日步、大株長期喰合、東株短期喰合、東京現株、朝米、大阪期米、東京期米、各地期米、商品、外電、金融）

株式（廿八日）	朝取短期 寄付・大引・高値・安値 [illegible]
朝取算定と日步	[illegible]
大株長期	[illegible]
大株短期	[illegible]
大株長期喰合	[illegible]
東株長期	[illegible]
東株短期	[illegible]
東株短期喰合	[illegible]
東京現株	[illegible]
朝米（廿八日） 朝取仁川	[illegible]
大阪期米	[illegible]
東京期米	[illegible]
大阪期米喰合	[illegible]
各地期米	[illegible]
商品（廿八日）	[illegible]
外電（廿八日）	[illegible]
金融（廿八日）	[illegible]
鮮銀帳尻（廿七日）	[illegible]
日銀帳尻（廿七日）	[illegible]

仁川穀物出入（廿七日）

▲搬出　玄米一、七九七叺、白米一〇〇叺、籾三、七二九石、大豆五九叺、小麥一〇叺▲移出　玄米一六〇叺、白米七五〇叺、白米三〇、七二五叺、大豆四、〇四五叺

株式公社債　引受　賣買・金融
藤本ビルブローカー證券株式會社京城支店
手形割引　投資組合組成斡旋
京城府黃金町二丁目　電話本局(2)六二八八九六

朝鮮取引員　五日昭和証券　京城明治町　電代表本二一一六

三和株式現物店　京城府明治町一丁目　電話本局②代表6101 6102 6103 6104 6105 3922

京城　黃金町　株式　蘇川　仁　マ七商店

朝鮮取引員　白井商店　電話代表本局二三二○

朝鮮取引所證券取引所取引員　朝鮮商事株式會社　京城明治町

大原證券會社　京城府明治町

明治町寛書

半島に誇る證券市場　朝鮮取引所
滿鐵取引にも實物取引にも　新株入荷報　二田原レポード申込無代進呈
二田原商店　京城　本町

京城府明治町　源山本源作商店　代表本局五二九一番

金東證券　現物部　短期部

秋田株式現物店　京城府明治町二丁目　電話本局②5155 5156 5157 5159 5150 644 669

京城日報
朝刊
本日朝夕刊共十四頁
定價一部金六錢　一箇月金一圓廿錢
京城府太平通一丁目三十一番地　發行所　京城日報社

寄贈 13.7.2 帝國圖書館

東久邇宮妃殿下
總督、軍司令官夫妻らを召され
畏し、御慰勞晩餐の御宴御催し

御滯鮮中の東久邇宮妃殿下には廿七日に在城軍、官、民長らを朝鮮ホテルに御招待御慰勞晩餐の御宴を御催し遊ばされたが、廿八日夜七時からは御引續かせられて南總督夫妻、小磯軍司令官夫妻、篠田李王職長官夫妻、川岸中將、川岸夫人、大野政務總監夫人その他中樞院顧問、朝鮮貴族等十餘名を晩餐に御招待遊ばされた、參列者一同は非常なる御陪餐の光榮に感激感謝申上げてゐる、當夜妃殿下には松本宮家別當、西御用取扱、河井南宮内屬を從へさせられて古品、長くも參列者一同と種々御懇談を御交へ遊ばされ御名殘を御惜み遊ばされ同夜九時過ぎ御機嫌麗はしく御退席遊ばされた

荒井のお乳　電本局一〇〇四　電話龍山七三一

谷正之公使 外相に報告

【東京電話】二十八日上海より歸來した谷正之公使は二十八日午前九時宇垣外相と會見中支を中心とする一般諸情勢を約三十分間に亘り報告した

綿製品販賣制限
軍需品以外一切製造を禁止
商工省令を公布即日實施

【東京電話】商工省では時局に鑑み七月一日以降軍需品及特殊用品以外一切の綿製品（ステープル・ファイバー、人絹等をふくむ）内地向品の製造を一切禁止することになり二十九日附官報を以て輸出入臨時措置法に基き

一、綿製品の製造制限に關する件、一、纖維製品の販賣價格取締規則、一、綿製品の販賣制限に關する件、一、綿製品の加工制限に關する件

の四省令を公布即日實施することに決定し、同日午前十時特別會議室に綿業關係統制協議會を招集、關係業者にこれが内容を説明することになった

國內向は全スフ製品（取締要項）

【東京電話】七月より實施の綿業新計畫に備へ商工省では別項の如く二十九日附官報を以て綿製品の製造、販賣加工に關する制限並に纖維製品販賣價格の取締規則を公布するがその要項は左の如くである

一、綿製品の製造制限

原綿輸入と綿製品の輸出のリンク性實施に伴ひ綿の國內向使用を徹底して節約するため七月一日以降軍需及特殊用を除き國內向け綿糸製品及スフ混紡綿製品の製造を禁止す

國內向は原則として全スフ製品のみに限ることゝし同時に二月より實施の綿製品スフ混用規則を廢止する

一、勞働者及農民衣類

國內向け綿製品は軍需用特殊用を除き原則として人絹製品のみとするも勞働者農民の衣類については人絹製品の強制は困難であるから特別の措置を講ずる

一、混紡糸布の製造加工販賣制限

前項の整理のため六月二十九日より、一ケ月間スフ混紡製品の製造加工販賣（卸賣のみ）を禁止する

一、纖維製品販賣價格取締

綿製品を除き一切の纖維製品の價格引上げを禁止する基準價格は本規則公布の前日六月二十八日の價格とす、但し卸賣價格は商工大臣小賣價格は地方長官の許可を受けたる場合はこの限りでない

一、人織糸の配給統制及製品統制

（イ）商工省は近く省令をもつて人織糸の配給統制を行ひ人織糸は工業者によつて割當を定め元賣所をして地方府縣の卸所に配分し工業者にす

（ロ）近く省令をもつて人織糸の需要及製品の種類を制限し人織糸の節約を行ふため工業者から高級品に走り勝ちの傾向を抑へ下級品增產を確保せしめるが同時に全人織製品をもつて代物資源をする方針である

一、既約定の中止　內地向け凡て人織製品とするため混紡製品の既約定一切は破棄す

定例閣議

【東京電話】二十八日の定例閣議は午前十時四十分より首相官邸に開會（板垣陸相缺席）劈頭池田藏相より今年度豫算の節約に關し別項の如く提言し各閣僚異議なく承認、次いで企畫院總裁より軍需品生產上必要なる勞務調達要綱に關し說明あり、これを承認して午後散會

大野政務總監 宇垣拓相訪問

【東京電話】上京した大野政務總監は、二十八日午後五時外務省に宇垣兼任拓相を訪問、朝鮮統治狀況につき報告、同四十分辭去した

國家總動員法
第六條、第廿一條を發動
きのふの閣議で方針決定

【東京電話】戰時體制下における重要產業の能率を增進し軍需資源の供給を確保するため、政府は二十八日の定例閣議で「軍需品生產上必要とする勞務調達要綱」を決定したが、これが實施に關して政府は同日の閣議席上國家總動員法第六條並第二十一條の國家總動員を發動するに決定、直に厚生省において企畫院その他關係省と連絡の上必要な勅令その他手續準備を進め準備完了次第可及的速かに國家總動員審議會の議に附して八月にもこれを實施に移すことになった、なほ これに關連して更に同法第二十一條（技能者養成に關する規定）發動の適否についても研究を進める意向である

參考　今回發動される國家總動員法第六條並第二十一條左の如し

◆第六條　政府は戰時に際し國家總動員上必要あるとき勅令の定むるところにより從業者の使用、雇入若しくは解雇又は賃金その他の勞働條件につき必要なる命令をなすことを得

◆第二十一條　政府は國家總動員上必要あるときは勅令の定むるところにより帝國臣民の職業若しくは使用するものをして帝國臣民の職業能力に關する事項を申告せしめ又は帝國臣民の職業能力に關し檢査することを得

內政問題審議の關係閣僚會議
六日に第一回開會

【東京電話】政府は五相會議に併行して內政問題審議の閣僚會議を設置し、近衞首相を中心に臨時開く方針であるが、その第一回を來る七月六日首相官邸に開き首相、內相、文相の三相が出席し、國民精神總動員運動の强化について協議を進めることになった

議會制度審議會
各部に分れ審議續行

【東京電話】前後二回の總會を通じ一括的審議を了した議會制度審議會では、今後は貴族院制度、選舉制度、議員制度の各部に分れ審議を續行することになったが、二十九日午後三時より首相官邸に水野總裁、見玉（貴族院）小泉（選舉）濱田（議員）各部長並に船田法制局長官等參集、會議の議事順序、部會の審議方針などにつき打合を行ふことになった

我が海の荒鷲
又も南昌を空襲

【上海二十八日同盟】海軍航空部隊報道部午後六時半發表―
一、二十八日も終始海軍航空部隊は江上部隊に協力安慶各附近敵陣地を爆擊せるほか、大擧南昌空襲を決行せしところ、去る二十六日の空戰に怯えたるものか上空に敵機なく、攻擊部隊は悠々飛行場に爆彈の雨を降らせ多大の損害を與へたり
二、安慶上流地區を攻擊中の東山二空曹の率ゆる戰鬪機三機は敵戰鬪機三機を發見、その二機を擊墜、一機は白煙を吹き出中に墜し、岩崎中尉の偵察機一機は敵戰鬪機二機と交戰その一機は白煙を吹き出中に降下せり

敗退を豫期
善後措置を講ず
駐支英大使漢口に乘込む

【上海廿八日同盟】カーイギリス大使は航空武官カーギー中佐、三等書記アラン、財政顧問ホールパッチの三氏を從へて廿八日早朝由縣のMニシア號で急遽香港に向つた、同地より飛行機で漢口に赴く筈、イギリス大使一行の漢口乘込は外交界の蠢きに更に重大性を加へるものであるが、イギリス側の觀測する所によれば、漢口の情勢は極めて逼迫せるものあり支那軍前線將士の戰意喪失して漢口市內に逃げ込み來る者その數を知れず敗殘兵の橫暴、市內の混亂と共に漢口の守備はもはや不可能に近い狀態になつて來た、然も外國人は本朝大擧して香港に避難し漢口の混亂は愈よ迫つたのでイギリス大使一行は國府がせめて漢口にある間に訪問し支那敗殘兵の新事態に對應する善後處置を講ずることを主要目的とするものである

敗殘兵の大討伐敢行
被害民を救濟

【南京廿八日同盟】大運河決潰により江蘇省北部地方の住民は今や全く皇軍の救ひを待つのみで、軍當局は頑迷なる支那軍の非人道的暴擧に憤慨し敗殘兵の徹底的大討伐を敢行すると同時に、罹れなる支那民衆の被れる慘害を極力減少せしめんと作戰上の不利を忍んで一部軍隊の移動等を行ひ救濟の手を差し伸べることになつた

和平に耳を藉さず
既定方針で邁進
宇垣外相決意を表明

【東京電話】廿八日の定例參議會は同日正午より首相官邸に開催、町田參議以下各參議政府側より宇垣外相、米內海相、末次內相、鹽野法相、有馬農相等出席、宇垣外相より最近漢口政府部內に於て皇軍の猛擊を恐れるの餘り和平を策するが如き氣運が動きつゝあるのは、事實のやうであるが、我方としては既定方針に基き邁進するのみである、また北洋漁業問題は一時ソ聯との間に行き惱みがあつたが、その後何とか解決がつく見込である と報告しなほ田所合時價より夫々所管事項について說明、當面の諸問題につき懇談を重ね同三時散會した

香港々務署發令
日本海軍の臨檢に對し

【香港廿八日同盟】南支沿岸交通遮斷の結果支那船舶と外國船の區別を明確ならしむるため特に航行中の外國船の臨檢を行ふことがあるが、香港港務署は前週來イギリス在籍船舶に對し、日本海軍に臨檢された時の處置につき次の如く發令した

日本海軍の臨檢にイギリス國旗を掲げ得る權利ありや否やを檢査する時のみ乘船を許し船舶登錄名簿を見せるだけでよい、若し船舶證券及び貨物の檢査を要求された時はこれに抗議することが出來る、抗議をなした場合は直ちにその旨最寄のイギリス海軍當局に報告する必要がある

閣議決定事項（同）

（關係分）【東京電話】
一、朝鮮史編修會官制中改正の件

沃野一瞬にして
水中に沒し去る
大運河決潰に三縣水浸し

【南京廿八日同盟】大運河の堤防決潰により洪澤湖、高郵湖の濁流は滔々として奔流し始め、興化、東臺、泰縣の三縣地方は忽ち水びたしとなり、米、麥、棉の產地として知られた東西三十キロ南北二十キロの沃野も一瞬にして水中に沒し去るの悲運に直面した決河の流水はいよ〳〵その勢ひを增し、さきに東支那海に流入せんとしてゐる

【南京廿八日同盟】支那軍の暴虐な大運河決潰の報に我が飛行隊は廿八日被害地區上空を飛翔して被害狀況の調査を行つた、又地上部隊の一部は江北〇〇より出動して決潰現場に急行堤防修復に必死の努力を拂ひ着々作業は進展を見て居るが我軍の出動に附近一帶の支那民衆は老若一體となつて皇軍の復舊作業に涙ぐましい努力をなしてゐる

同夜はトアホテルに一泊三十日ツバメで東上途中沼津にて下車沼津宮ノ下ホテルに入るが、一行はベンガミノ國會議員、ヘッター侍從、ミエート陸軍少佐など九名で、大統領歡迎のため廿八日夜來神した外務省吉澤アメリカ局長は同氏を港外に迎へることになつた

堤防の決潰は
苦し紛れの逃避策

【南京二十八日同盟】大運河堤防を爆破した高郵南方六里の邵伯鎭附近の約五萬の敵は于學忠、孫連仲、徐州敗戰で西方への逃路を斷たれ已むなく淮陰附近を右往左往する內我稻葉、佐藤兩部隊のため高郵附近において大打擊を受けて以來統制亂れ、既に一部は我が軍に降服を申し入れ來る有樣となつたが、七師化した大部分は合體して一率の軍を作り、我軍の追及を免れ自己保全の窮餘の一策として二十七日夜陰に乘じて堤防破壞の暴擧を敢てしたものである

漢口在留外人
香港に引揚ぐ

【上海二十八日同盟】漢口來電によれば同地在留外人二百五十名に

比島大統領
今朝神戶入港

【神戶電話】比島大統領マヌエル・ケソン氏は二十九日午前七時神戶入港の國際汽船香取丸で來朝、

敵密集部隊に
反復爆擊

【上海二十八日同盟】廿八日揚子江攻擊部隊は引續き江岸の敵陣地密集部隊を反復爆擊し、殆んど壞滅的打擊を與へつゝあり、二十八日午前九時四十分安慶上空に於て江上部隊付敵重爆一機を擊墜せるも敵搭乘者はパラシュートによつて敵地內に逃走せり

各省平均
一割五分の節約
四億五千萬圓見當

【東京電話】政府は今回物資動員計畫に對應して昭和十三年度實行豫算を編成することになり、二十八日の閣議においてその方針を決定したが、今回の實行豫算による物資節約の目標は主として決定した物資需給計畫に基き重要物資の節約並に海外物資節約を中心として大體四億五千萬圓見當の節約を期してゐるもので、各省平均一割五分の節約を實行する意向である

西本部船にも
航海證書發給
査證問題解決す

【東京電話】蛟龍丸問題の圓滿解決に次いで日魯漁業西本部船員丸の査證に關しても二十八日蘇聯大使館より日魯本社に航海證書發給の通知があつたので同船は三十日函館を出帆することになつた、右によりさしも紛糾を見せた査證問題も茲に一切解決を告げることになつた

鐘紡二倍增資
新會社を創立

【東京電話】鐘紡では懸案の增資問題に關し二十八日午後東京で開かれた重役會の承認を經てこの內容を左の如く發表した

一、七月の株主總會に增資案を附議する豫定にて六月廿五日二倍增資案（現在資本金六千萬圓全額拂込み濟みを總資本金一億二千萬圓に增加する）を當局に正式內許可の申請をなした

一、增資新株は十月一日現在の株主に對し舊株一株に對し新株一株の割合をもつて割當てる

一、右新別會社の資本金は六千萬圓としての株式は十月一日現在鐘紡株主に對し鐘紡株十株に付き新株六株の割當をもつて拂込み額となし株金は鐘紡において引受ける豫定とす

一、右新別會社の創立については改めて案を具して當局に認可申請する

一、鐘紡の增資後における株主配當並に新別會社の株主配當に關しては豫測すべきものにあらざるも大體鐘紡年二割新別會社は差當り年八分とする豫定である なほ當期株主利益配當は年二割五分据置と決定

鐘紡增資案決定

【東京電話】鐘紡の增資案は三十日の日銀資金調整委員會に附議されるはずであるが、增資新株拂込（四分ノ一拂込み額一千五百萬圓）の期日は十一月一日と決定し同社は右資金一千五百萬圓、合計二千萬圓を社內保留金五百萬圓、借入金の返濟に充當するはずである

鐘紡の增資內認可

【東京電話】大藏省では鐘紡の增資案に對し同社が增資拂込金をもつて借金の返濟に充當することを條件に認容することとし二十八日鐘紡に對する內認可を通達した

部長級異動

【東京電話】茨城縣總務部長松次郎氏は今回北京臨時政府行政顧問湯爾和氏の首席輔佐官として赴任することになつたので、內務省では二十八日右に伴ふ部級の異動を左の如く發令した、なほ今回の異動は過般の地方長官異動に伴ふ部長級異動はこれとは切り離し兩三日中に發令のはず

任山梨縣總務部長（山梨）久保田
任茨城縣總務部長
任香川縣警察部長（宮崎）池田
任德島縣警察部長
任山梨縣警察部長（茨城）
任內務事務官（北京駐在）
任內務書記官

人

◇周防正季氏（小鹿島更生園長）廿八日朝入城半島ホテル
鹽原本府學務局長　平壤大同工專開校式出席のため出張、七月二日歸任の豫定

東西南北

朝鮮には因緣淺からぬ拓務省警務課長中野勝次氏は今回、東久邇宮妃殿下の隨員として來鮮した▲中野氏朱乙の宿についてから御用も終り宿の窓を流れる朱乙川に釣を垂れ太公望を極め込んだ▲この樣子がふるつてゐる、宿のゆかたの上からどてらを着て黑足袋をはき、手拭で頰かぶり、一寸見られない珍風景▲無理な釣師を手引の女中を連れて行つて餌をつけさせ針を川へ流すだけだ▲最初針を入れたと思つたらかゝつたのが何と一寸位のヘニ、それからは僅だけ取られ約一時間位と棒つてゐたが、どうしても釣れない、最後に釣つたのがイワナだ▲これでよろしいと引揚げたが、言ふことが又ふるつてゐる「どうだ腕を見つたぜ」（寫眞は中野氏）

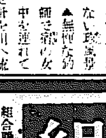

組合關係新刊書

農事實行組合　組合の設立手續・關係法規・經營事例　加藤與之助著　四六判五〇〇頁　總クロース上製　¥2.50 送.18
目次一班　農事實行組合の運營・本質・法人制度の實施・運營上注意すべき事項・設立の手續・其の他

國民健康保險組合と醫療利用組合　協同組合研究會編　四六判二一〇頁　總クロース上製　¥1.20 送.12
最も切實な問題は病氣になつて醫者にかゝれぬことだ。民族躍進の秋擧國一致此の重大問題を解決すべきだ。本書は貴重な材料を蒐集し國民健康保險制度の實際的解決方法を述ぶ組合必備の參考書。

工業組合解說　小池金之助著　四六判五二〇頁　總クロース上製　¥2.80 送.18
昨年の大改正以後唯一の解說書である。同組合關係者は改正以前の參考書を書棚の奧に蔵つて此の本を讀む義務がある。

商業組合解說　小池金之助著　四六判三六〇頁　總クロース上製　¥1.80 送.18
商業組合は最も新しい組合であり今春大改正を加へられた組合であり從つて良き參考書なく組合關係者の等しく不便としてゐた處である。

組合の職員　松浦誠之著　四六判一三五頁　クロース美本　¥.60 送.08
各組合は益々大にするに急がしく、實を整へる事を忘れてゐた。組合の最も大切なる組合職員の問題がそれである。

組合の事務　小池金之助著　四六判五〇〇頁　總クロース上製　¥2.30 送.18
増訂版　凡ゆる組合に是非無くてはならぬ書。本書一冊あれば安心して事務がとれる。

協同組合の基礎知識　奧田七郎著　四六判五〇〇頁　總クロース上製　¥2.30 送.18
本書は組合研究の權威者たる著者が協同組合の本質を究明し、產業組合と協同組合而して產業組合・工業組合・商業組合・貿易組合・漁業組合等を比較對照しつゝ論じ、更に各組合の實務と其の運營者に就て懇切に說いてゐる。

組合定款の知識　小池金之助著　四六判二五〇頁　總クロース上製　¥1.00 送.12
組合職員各位は先づ此の書を讀まれよ。殊に新たに組合を設立せんとするには是非必要な書である。

御註文は最寄の書店又は振替で本社へ

組合關係圖書發行所
東京市麴町區富士見町二ノ一
昭和圖書株式會社
振替東京一二二〇四番

社說 勤勞報國隊の發足
國民運動としての意義

來る七月七日は日支事變の一周年に相當する。この日、朝鮮に於ては全半島を打つて一丸とする國民精神總動員朝鮮聯盟が結成されることゝなつた。時局は益々複雜深刻の度を加へ、物資不足は當面の問題として國民の前に嚴されてゐるのであつて、この重大難局に處し、國民精神總動員運動も觀念的なものから一歩前進しなければならぬ。深刻多難なる時局の突破は國民の全體的總動員の實踐である。必要不可缺と云はんより國家生存の上からの要求から來るところの必然的のものとして實踐されねばならぬのである。銃後精神の強調擁護はもはや一刻も許されない程、時局は多難から多難へと深刻なく突入しつゝある。時局認識の精神總動員運動とは言葉の上の觀念的なものを許されぬ。たゞ實踐の一路あるのみである。

◇

國民精神總動員とは國家最高の目標に向つて、國民が物心一致の理想を具現すべき運動にはかならぬ。強ひられるものに非ずして、國民が自發的に徹起し、奉仕の熱意に燃ゆる自治的訓練である。朝鮮に於ては、日支事變一周年の日を起點として、全鮮に勤勞報國隊を組織し、一大奉仕運動を起すこととなつた。この報國隊は滿十二歳より四十歳までの男女が悉く參加するものであつて、その指導には青年團並に中等學校の指導者が當る。即ち上からの指導でなくして、現に地方部落村の組織の中にあつて中心人物として活躍しつゝあるもの等によつて内から盛上つて來る力によつて、眞に總動員の訓練を行はんとするものであつて、この狙ひどころは最近のヒットである。二千三百萬大衆を自治的動員により、國家觀念の涵養、内鮮一體の深化、勤勞好愛、忍苦鍛錬、滅私奉公の精神、共同一致の訓練、體力の增進、地方開發、時局の認識とその具體化とする目標は浸透である。

◇

忍苦鍛錬、堅忍持久の言葉は、餘りに多く國民の頭に浸み込んでゐる。然しながらどの程度に國民實踐の原動力となつてゐるかは、檢討を要する。時局に對する認識の不足もあらうが、今は最早やそんな事は許されない。忍苦鍛錬は直ちに實踐されねばならぬ。實踐しなければこの未曾有の困難は打開出來ないのである。勤勞報國隊にはこの理念を深く徹底せしめねばならぬ。そこに内鮮一體への道があり、皇國臣民としての誇りがあり義務がある。朝鮮には古來賦役の制がある。それが併合以前には民への重壓であつた時代もある。然し皇澤の及ばざる地なき今日に於ては賦役の制は變じて至誠奉仕の自然發露とならねばならぬ。實現にまで變つて來つたのである。之を活かし、之を奉仕に置き替へて國家總動員の職場訓練により、日本精神を昂揚せしめねばならぬ。勤勞報國隊の持つ役割は實に偉大であるとされねばならぬ。愛國の精神を鼓吹し勤勞愛好の精神を養ひつゝ、共同一致の團體訓練を行ふ事は、國民訓練の第一義的のものである。老幼男女が規律整然として報國の行進をなすの圖を想像すれば、滿々として胸を打つものがあらう。多年訓練されたる中堅青年の活躍も之によつて結實に近づくであらうし、農村振興も眞に現實に至るものと期待してよい。兎もあれ事變記念日を期した勤勞報國隊の出發に日を定めたる意義を銘記しなければならぬ。

◇

中央軍を擊破し 圍壁作戰に奇功
"南苑の激戰以上の激戰だ" 〇〇部隊長奮戰を語る

【〇〇にて中川特派員發】〇〇縣城の危急を救ふため五月十六日〇〇を進發小林部隊を自ら指揮して新鄕、候馬鎭間四里に亙る中央軍を擊破、北戰線最初の圍壁作戰に奇功を奏し、神兵の勇猛ぶりを發揮して當勝中央軍と激闘する支那兵をふるへあがらせ剩へ殘敵を河南以南に追ひつめいま將に最後の一擊を與へんとして意氣天を衝く〇〇部隊長を十五日〇〇の陣營に訪へば「いやよく來て呉れたね、決死的猛事を敢行すこの君の戰闘によつて我々の山の奥に於ける苦戰苦闘も半島の人々に知つて貰へるわけだ」と前頭し約一ケ月間に亘る奮戰を語る

なにしろ 我兵のところに十萬近い敵がサッと押し寄せて來たのでちよつと今度は苦勞したよ。敵は我が〇〇部隊が徐州か西安へ行くものだと思つてゐるらしいよ。それで黄河を渡られたら大變だと蔣介石の嚴命で中央直系軍の直々のおでましさ。支那兵は若い奴が多く日本兵恐るゝに足らずだと吹き込まれて來てゐるので勇敢にやつて來るよ

それに今度は今までにない彈力ある砲兵と重火器をしこたま持つて來てゐる。砲兵は敵ながら味をやり居るなと思ふ位なかなかうまく射つて來る。河南の洛陽あたりを兵站、瑠曲を黄河の渡河點として僅か二十里しかないこの方面へ自動車と彈藥を輸送してゐるらしい

徐州が落ちた中央軍殘敵のあがきでもあらう、山西軍は先般の戰闘で完膚なきまでにやつゝけたがこれは新手の中央軍でいゝ部隊がやつてゐる戰ひは精鋭ではたく戰闘だ、小林部隊が實によくやつて呉れた、臨汾戰は南苑の激戰以上のものでこの一ケ月間我が部隊は南苑の激戰に比する以上のもの〇〇二年目を迎へてゐることを銃後の人々も承知していたゞきたい

しかし決して悲觀すべき戰況ぢやないよ、來る七月七日の支那事變記念日にはウマイ酒が呑めるだらうワハヽヽヽ」

この一ケ月間激戰に眼光だけが射るやうに光り部隊長の頬い髭がグッと濃くなり、鬚山の彼方へ向けられた、田中部隊長は最後について左の如くつけ加へた

「我が部隊は[illegible]る戰線に押し出して來てゐる敵部隊だけでも中央軍第三軍七、十二の二ケ師と第十四軍十、八十三の二ケ師、第十五軍六十四、六十五の二ケ師、第四十七軍百四師と安徽省保安旅の合計五ケ軍九ケ師と一ケ旅であります、このうち約一ケ師が約一萬二千人から最少人員五千人までどんなに少くとも八萬以上の大部隊が來てゐます衞立煌、曾萬鍾の兩軍長が來てゐるやうですが二人とも蔣介石の秘蔵ッ子で胡宗南軍につぐ中央軍中の精鋭と云はれてゐます

なにしろ 敵はウヨウヨゐるので叩いても叩いても新手を交替させるので骨が折れます、しかし敵は大損害を負ひ後退しつゝありますのでこゝ數日の戰況によつて明確な敵情判斷が出るでせう」と赤と青の色鉛筆で色模様のやうになつた地圖の上に眼を落した

日支同意せば 進んで調停に立つ
英下院でバ次官言明

【ロンドン廿七日同盟】二十七日の英國下院質問時間で保守黨議員スーター少將は英國政府は米國政府を誘つて日支紛爭調停に立つ意思ありや否やとの質問を發したがこれに對しバトラー外務次官は日支双方が同意するならば英國政府は何時でも調停に立つ用意があるとして日支双方が同意するならば何時でも單獨乃至他國と共同で戰闘行爲を中止するやう進んで調停に立つ用意がある旨を答辯して注目を惹いた、兩者の質疑應答内容次の通り

◇スーター少將 黄河の堤防決潰によつて支那の廣大なる地域が水浸しとなり死傷者數も莫大に上つてゐる、又宇垣外相も和平の可能性は蔣介石の態度如何にかゝると言明してゐる、政府は以上の情勢に鑑み日支双方に戰闘行爲を中止させるためアメリカ政府の支持を獲得するやう極力努力する意向はないか、日支兩國は既に干戈を交へてゐるとは云へ法律的に何等交戰狀態でないことを注意する必要がある

◇バトラー次官 さきに下院で言明した通り宇垣外相は去る六月十七日第三國が現在日支紛爭の調停に立つことは考へられないと言明してゐる、しかし英國政府

政府、言論界代表と懇談
昨日首相官邸で

【東京電話】政府は非常時局[illegible]のため國内の戰時體制強化をはかりさきに新局面に對處すべき國策政府の確立を見、着々實踐準備を進めてゐるがこれと同時に國民精神總動員運動の積極的轉換を行つて國民總動員一致の實をあげ、國威發揚に邁進するため國民の協力を求めるべく二十八日午後一時首相官邸に東京、大阪を始め、全國有力新聞通信社關係代表者三十餘名を招待、政府側より近衞首相、風見書記官長出席、首相より右主旨による挨拶を述べて言論界の協力支援を要請、同代表もこれを諒承し引續き懇談會に移り種々意見を交換し午後三時散會した

勞務對策要項
軍需品生產に必要

【東京電話】政府は二十八日の閣議で企畫院立案の軍需品生產に必要な勞務對策要項を決定したが、その要點は左の如くである

一、軍需品生產、配給の圓滑を期するため關係工場間に熟練工の登錄を行ふ
二、技術者の充足をはかるため養成機關を設置する
三、失業者救濟又は轉業に備へ短期職工養成機關を設けること

"樂土山西"建設
公署成立式と省長就任式 太原で盛大に擧行

【太原二十八日同盟】蔣政權より離脫、樂土山西の完成に向つて發足する山西公署成立式並に省長就任式は、廿七日午前十時省公署において盛大に擧行、定刻各部隊長居留民等日本側の外、在留外國人もその盛典に參集し、支那側要人少年團等の祝唱の後、新省長蘇體仁氏はマイクを通して就任の辭を述べ次いで新省長より各幹部以下の紹介があり、正午目出度く式を閉ぢた

北洋漁業問題の展開 (一)
[illegible]倉 昇

▲年額四千萬圓のわが權益

持ため國 日本に於て、將來動物性蛋白質の求源は漁業の發展に俟つこと多い、漁業の發達、遠洋漁業の開拓こそ海國わが國に與へられた重大使命の一である。我國の漁業總生產額約五億五千萬圓の中、沿岸漁業は三億五千萬圓、遠洋漁業は二億萬圓で、太平洋日本海の各地域は勿論、中南米の海へも進出してゐる、海の資源の開發範に遠洋漁業の開拓は、これからである、年額二億萬圓の約五分一を占むるは、わが北洋漁業である

昨今カムチャッカ方面出漁のわが漁船に對する函館のソ聯領事の査證拒絶や、北洋漁業本部財政難見の航海證明拒絶問題や、ベーリング海出漁中のわが國漁船と米國漁船との紛爭や複雜なる問題が起つてゐる此の漁業は漁期が限定されてゐる、二、三日が漁獲の上に大きい影響がある、北洋漁期は六月から八月一杯である、例年五月から六月初めにかけて、漁船の送りこみをしてゐる

今年は五月二十五日に第一回送りこみがあつた。毎年約一千四、五百萬圓の物資と約二萬人の漁夫、雜役夫を乘せて、五十餘隻の船舶が、北洋を指して出帆する函館が一年中最も賑かな時期である。將來朝鮮を中心とした北洋漁業が、發展する餘地がある。滿洲等の北鮮漁港がその中心とならう。兎に角北洋漁業は、現在日魯漁業會社の殆んど獨占である。他に極生、佐野の兩業者があるも問題にならない。ソ聯漁區約八百の中三百八十は、わが漁業漁區である。その殆ど全部は日魯會社の獨占であるその地域はカムチャッカ東西海岸を中心に四、五千浬に及んでゐる總トン數四十七萬餘トンに達する大きい經營である。主として鮭、鱒であるが、約四千萬圓の漁獲がある。その生產品の大部分は、現地から歐羅巴、主としてロンドンに輸出される、國際收支のやかましい折柄大きい受取勘定である、これに從ふ漁夫その他約二萬人である。北海道、東北、北陸地方の漁村人の夏期のよい稼ぎ場である、一人二百圓乃至二百五十圓の現金を懐にする他になき稼ぎ場である、これが漁期を失することとならば、これ等の地方の經濟に大きい影響がある

京城府明年度 新規事業費
申請總額四百六十萬圓

京城府では明十四年度新規事業中國庫補助を要する事業及び之が補助額を本月末迄に取纏め七月早々總督府に申請することになつたが申請總額は四百六十萬圓に上る見込みであるしかして事業は何れも防空設備を主眼としたもので内譯は

一、防空上緊急を要する事業として二千五百萬圓をもつて十四年度以降五ケ年計畫で府區域の
一、防火、避難、交通等の道路整備に備へるため五百萬圓をもつて十四年度以降五ケ年計畫で府内密集地帶の改良を行ひ緑地帶を設ける
一、三百八十萬圓を計上して十四年度以降四ケ年計畫で排水管、消火栓の新設貯水池の分散設置取水池、浮水池に防空防護設備を施する
一、その他一般防空施設費百五十萬圓

そこに要する經費初年度分の半額を國庫補助に仰がんとするものであるが、その他、運動場施設擴張工事、公營競技に對する國庫補助十六萬餘圓も若い數字中に含されてゐる

北支半島人敎育機關に補助

在北支朝鮮人子弟敎育のため總督府では現地各敎育機關に一萬六千圓の國庫補助支給に決定した、その内譯左の如し

北京朝鮮人民會(日本小學校分校)七、〇〇〇圓
天津朝鮮人民會(天津初等學校)二、〇〇〇圓
秦皇島居留民會(日本小學校)二、五〇〇圓
昌黎居留民會(日本小學校)五〇〇圓
山海關居留民會(日本小學校)一、〇〇〇圓
塘沽日本人會(日本小學校分校)一、〇〇〇圓

近く恩給金庫 京城に設置か

庶民金融機關として新設された恩給金庫は先般來設置の準備を進め東京、大阪を初め全國各地に金庫を設置、一億一、三千萬圓程度を融通するが外地にも設置の方針で台灣、大連にも設置に決定された模樣であるが、本府としても朝鮮に於ける設置を希望し交渉中であつたが、このほど内閣恩給局より書記官が入城、本府人事課と協議を進め近く京城にも金庫を設置することに大體の意見が一致した 現在朝鮮に於て支給されてゐる恩給は約七百萬圓で、其內五ケ年分が使用されることになるので庶民金融の圓滑として一般から好評を以つて迎へられてゐる

朝鮮氏族相續法改正で 委員會を開く
來月七八兩日本府で

朝鮮に於ける親族相續に關しては古來の慣習を重んじ、これまでは主として慣習法によつて來たが、時勢の進展に伴ひ、半島人の法律信念が向上し、漸く形式法に順致する氣運になつて來たので、本府法務局では朝鮮の親族相續法は原則として内地の改正法に準じて統合する主眼から昨年大野政務總監を委員長とする司法法規改正調査委員會設立以來研究調査を續行してゐるが、第二回委員會を來る七月八、九の兩日本府第三會議室で開催、左の事項に就いて審議、半島親族相續に關する法政の完璧を期することになつた

一、離婚の制度を認むべきか
二、未成年禁止は法定の推定家督相續人のみならず、長孫にも及ぼすを要するや
三、隱居入籍に付て特別規定を設くる要なきや
四、戶主の權利義務に付き特別規定を設くるの要なきか
五、隱居の制度を認むべきか、然りとせば民法の規定に依るを以て足れりとするか、別に隱居に關する出家を認むべきか
六、從前の如く同姓、同本(男系血族)相婚の禁止を認むべきか、然らずとせば如何なる範圍に於いて之を認むべきか
七、異姓血族間の相婚禁止に付き特別規定を設くるの要なきか
八、血族外の親族又は親族たりし者との間の婚姻禁止に付いて特別規定を設くるの要なきか

支那人勞働者 使傭禁止解かる

半島では最近勞働力不足を告げて來た矢先今次事變により六萬の在鮮支那人が一萬五千に激減し工事運行に支障を來すまでになつてゐるが去る八日支那勞働者使傭禁止が解かれ、滿州、錦州、熱河、察東政權の地に限つて同地出身の勞働者の鮮内使傭に差支へないことになつた、この手續は一定の書類を備へ所轄署を經て當事の認可を受けるやうになつてゐる

日本の西瓜滿洲へ 早くも百卅五輛

日本の西瓜の發售は忘れられぬと滿洲で好評の九州、四國特產の西瓜は例年小浦で釜山に陸揚げされこれから貨車積みとなり滿洲に入るのが二千五、六百輛であるが、今年は早くも申込が百三十五輛に達し、鮮鐵では六月末から一ケ月間に亘り鮮鐵自慢の通風車二十五輛を動員して配車計畫を立てゝゐるがその主なる着驛は奉天五十輛、ハルビン五十五輛、新京三十輛である

海外物資の導入は困難
鮎川滿業總裁談

【東京發】鮎川滿業總裁は二十七日開催された同社第一回定時株主總會席上で最近における同社事業計畫に關し左の如き報告を行つた 滿洲重工業會社は滿洲產業五ケ年計畫並に日滿經濟ブロック完成のため協力するもので、創立以來企業設備の整備及び開發擴大によつて第三國に依存する物資資材の入手困難となり、豫定する種々の計畫は當分の間着手出來ない、最近我が社の實は誤解されてゐるが寧ろ我々は樂觀してゐる位である

夕刊後の市況

◇大阪短期取引所

大新	七七四〇	七安
新東	一三六四八	七安
鐘紡	一三三〇七	一安
滿業	七四四〇	五安

◇横濱生糸後引

當納 七、三〇、〇〇

◇綿糸入組後引

當納 八八、一〇

石川啄木全集 新編

監修 土岐善麿 金田一京助
編輯校訂 吉田孤羊

內容見本進呈 (圖書店又は直接本社へ御申込下さい)

烈々たる熱情、滿々たる覇氣、深刻豊醇な詩情、啄木は常に若人の太陽だ

天才啄木の名は年と共に愈々高く、その作品は益々大衆の糧となる。古來夥しく作られた短歌の中で彼の作品ほど現在社會の各層に愛唱され絶大の感動を與へるものは稀だ。更にこれを引用して政治經濟の機構を說く者さへ尠くない。眞率切實な態度によつて現代生活の苦悶とその救濟を彼が表現したからだ。透徹した社會意識と純眞な人間性を流露したからだ。文學の社會的浸透と大衆化は名實共に彼に具現されてゐる。

本全集は彼の短歌、長詩、小說、評論、感想を集大結成したもので、僅か二十七歲にして彼が成就した業績は悉く本集に在り、それは今日以後の時代に於て一層偉大な文學的遺產となるものだ。その所以は短生涯にも不拘、彼が經驗した物質的窮迫と精神的苦惱は何時の時代人にも共感共鳴せしめる人間的眞實が存するからである。彼が「明日の考察!これ實に吾々が今日に於いて爲すべき唯一であり、總てゞある」とした大信念は、又吾々の體得すべき自覺ではないか。今や啄木を再評價すべき時、本全集を手にして何人も新生活感情を建設すべきである。

ヒューマニスト啄木を禮讃 三木清

啄木の本質はヒューマニストであると言へるのでないかと思ふ。日本に於けるヒューマニストとして私が深い影響を受けたのは、蘆花と啄木とであつた。これは單に私だけのことでなく、私どもの年代の殆んど凡ての者がさうであつた。ヒューマニストとしての啄木の文學はその純粹性、思想性において今なほ最も現代的である。詩精神とは反抗の精神であると定義されることもあるが、そのやうに激しい詩精神を具現してゐるのが啄木である。啄木は詩精神によつて短歌を全く新しいものにした人であり、彼の時代精神はヒューマニズムであつた。この頃私は、ヒューマニズムとは何かと問はれるとき、まづ啄木を讀み給へ、と答へることにしてゐる。今度啄木全集の新版が出るに當り、私は特にこのことを記して彼の不朽の作品を全讀書階級にぜひ薦めたいと思ふ。

眞實要素 齋藤茂吉

石川啄木の歌は、初學の人にもよく大家にもよく、一たびは必ず通過せねばならぬ關門であるによつて、啄木から遠く離れた心持の人々でも、時に啄木に戻つて來て一瞥すべきものである。これはどういふ譯かと言ふと、啄木の歌は眞實の要素が多分にあるからで、言ふは易く實行は中々むづかしいものだからである。

全十卷・豫約募集・申込金不要
◇本文四六判九ポイント組一冊頁數平均四百頁內外 毎月一冊頒一圓三十錢・送料一冊十二錢

第一回配本開始 (お申込順により目下配本中)

第一卷 短歌

內容 歌集一握の砂、歌集悲しき玩具、補遺綠叢、他に新發見短歌百餘首、索引・解題、總歌數壹千七百餘首堂々五百六十四頁

東京市芝區新橋七丁目 振替東京八四〇二番 改造社

第十一期決算公告

第十一期貸借對照表 (昭和十三年五月三十一日現在)

資産之部

科目	金額
株金拂込未濟金	[illegible]
有價證券	[illegible]
不動產	[illegible]
其他ノ有價證券	[illegible]
貸付金	[illegible]
現金	[illegible]
計	[illegible]

信託勘定

科目	金額
金錢信託	[illegible]
有價證券信託	[illegible]
金錢債權信託	[illegible]
動產信託	[illegible]
土地及其定著物ノ信託	[illegible]
計	[illegible]

負債之部

科目	金額
資本金	[illegible]
法定積立金	[illegible]
借入金	[illegible]
當期利益金	[illegible]
計	[illegible]

昭和十三年六月

取締役社長 [illegible]

第五回決算報告

貸借對照表 (昭和十三年五月三十一日現在)

資産之部 (借方)

科目	金額
未拂込資本金	[illegible]
土地	[illegible]
建物	[illegible]
機械設備	[illegible]
特許權	[illegible]
有價證券	[illegible]
貯藏品	[illegible]
製品	[illegible]
研究所	[illegible]
計	[illegible]

負債之部 (貸方)

科目	金額
資本金	[illegible]
法定積立金	[illegible]
借入金	[illegible]
支拂手形	[illegible]
未拂金	[illegible]
前期繰越金	[illegible]
當期利益金	[illegible]
合計	[illegible]

昭和拾參年六月
日本高周波重工業株式會社

朝鮮郵船定期仁川出帆

乘客貨物取扱
東京行 關門、名古屋、横濱、東京 月 日
阪神行 大阪、神戶 月 日
九州行 門司、博多、長崎、鹿兒島、三角 月 日
上海青島行 釜山丸 月 日

近海郵船仁川出帆

大連、基隆、高雄行 合寧丸 月 日
鎮南浦行 安州丸 六月廿九日

沿海航路出帆

海州線 隔日 加瀨丸
仙岩線 毎日 第一朝運丸
鎮南浦線 毎日 第二朝運丸
海山線 隔日 海龍丸
新義州線 月六回 注寶丸
木浦線 月六回 忠南丸

朝鮮運送株式會社 仁川支店汽船部

お中元に どりこの

暑中見舞に 病氣、お產見舞に

誰にも喜ばれる美味と滋養のお贈物 贈つてキット喜ばれる 體裁よく値段も頃合

(全國有名食料品店・百貨店にあり 一本入・二本入・三本入 [illegible])

三連覇の王者 明大野球軍を迎ふ

本社主催

完璧無比の守備 巨砲を揃へた攻撃陣 豪華壮麗な來征選手の顔觸れ

七月の京城 球場、三日の後に迫つた覇者明大を迎へての熱球譜、谷澤監督彭身總帥の蕭陣成つて驕らず誇らず堂々たる王者の風格、現下わが球界の最高を行くチームである、清水、兒玉、長谷川を擁する投手力に、遊撃杉浦を中心とする堅牢無双の内外野陣或は猛鍛伊藤、坂田、杉浦、吉田を中心に龜井、龜田、清水、兒玉、北澤を配した打撃守備に攻撃に一として間然するところの無いさまに百萬非チーム春の六大學リーグには打數三百廿六に二壘打十八本、三壘打六本を交へて安打八十四本、打率二割五分八厘の猛打振りを發揮してゐる

三年振りの 半島來征は清水、兒玉の快投もさることながら控え投手海南中出身の長谷川及東北中から發した新人小野與二の鍛錬によつて投手第二陣を強化、秋のリーグの完璧を期さうとする谷澤監督の意圖に、長谷川の活躍が最も期待され、捕手もまた多彩稠密な越、上林、御子柴の三新人が交互に登場して本壘を守るものと思はれる、内野守備は支障の無い限り坂田、龜田、龜井の一、二、三壘に杉浦の遊撃で當今無比の鐵壁陣に様々磨きをかけ、機に應じて兒玉の一壘、龜井屋の二壘及び飛〔ママ〕三壘の登場を見、重砲外野陣には吉田、北澤、加藤、伊藤、それに飯田の遊撃級が左右縱横に活躍して、杉川、村上、二報の駿足今は〔…〕傳統の〔…〕難い脚力に京城ファンの猛打を期待することであらう

活躍を期待 される顔觸れは次の通りである

▲**吉田正男君**（投手、中堅手）主將中京商業出身、猛打者を要しない中京商業甲子園三年連覇の花形である、一昨年來城して京城のファンにも既に顔馴染で打撃も頗る良く昭和十一年春には三割三分六厘でベスト、テンの四位を占め、本春中堅に轉じて無失の守備に加えて二壘打三本三壘打一本三割四分五厘の打率にベスト、テン六位を占めた攻守共に一軍の重鎭である

▲**清水芳雄君**（投手）米子中學の出身で昭和十年甲子園の大會には武運拙く第一回戰で敗退したが、稀世の鳳雛として早くも球界に囑望され、翌年明治に入つて早々の溌剌行脚に若冠良く全京城の强打者連を牛耳つた武者振りは目出新しいものがある、宿將去つた明治の主戰投手として良く三連覇の偉業を遂げた戰績は燦然として六大學一の投手と云ふのは彼にとつては決して過褒でない

▲**長谷川治君**（投手）海南中の出身、〔…〕將來清水と共に明治の投手陣を背負ふべき大器である

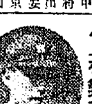

▲**上林繁次郎君**（捕手）最近東京の中等球界でメキメキと名をあげた早稲田實業、〔…〕商工の牙城に迫る日大三中の出身で、五尺七寸の巨體强肩を以て聞えてゐる

▲**塚越源市君**（捕手）五尺三寸そこそこの小粒ながら〔…〕主將柴崎本壘を守つて輕快俊敏、明治捕手の良き礎石となつた、〔…〕の出身で、甲子園〔…〕岐阜商業に決勝を挑んだ〔…〕戰歴を持ち〔…〕二年生〔…〕將來を有つてゐる

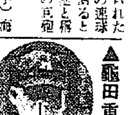

▲**龜田重雄君**（二壘手）〔…〕堅固な守備は早くも絶對の〔…〕、六大學の二壘手ではベストメンバーの選に入る

▲**龜井正巳君**（三壘手）海南中出身〔…〕打撃も二割〔…〕である

▲**杉浦清君**（遊撃手）〔…〕

▲**北澤藤平君**（外野手）〔…〕

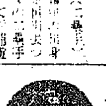

▲**伊藤庄七君**（外野手）中京商出身 加藤と並んで明大攻撃陣の花形である、〔…〕早明の決戰十二回の延長戰終の際中前の二壘打に初陣を飾り近くは慶明二回戰九回裏左翼三壘打に大勢を一擧に逆轉せしめた、六本の安打に三壘打三本を交えて六大學第一の溌剌たる新鋭である

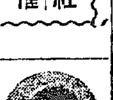

名門岐阜商の出である强打者岩本の衣鉢を次ぎ外野手として猛打を〔…〕くも六大學一の恐るべき存在となつてゐる、今春も六本の安打中四本の二壘打を含み、二十貫の巨體から叩き出す打棒は風を捲き起さずには置かない、十二年秋のリーグ戰には打率〔…〕ベスト、テンの八位を占め今春早明の決戰に三回裏三遊間を抜いて貴重な二點を入れた殊勲は吾人の記憶に新しく、守備また無失である

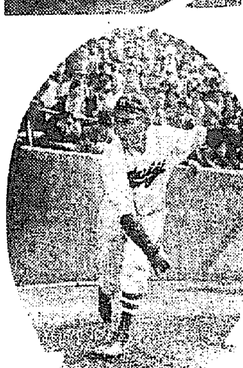

主戰投手清水君と共に明大のプレートを護る兒玉利一君（上）と長谷川治君（下）

▲**兒玉利一君**（投手、一壘手）大分商業の出身昭和十年甲子園にも南九州代表として〔…〕

▲**坂田寛君**（一壘手）廣陵中學の出身、常に四五番を打つ明大軍の巨砲で、本春も二壘打四本、三壘打一本三割九分七厘でベスト・テンの五位を占めた、今年が最後の大學生活ではあり、攻守に威力を發揮して最後の守備に清水の好投に錦上花を添へた

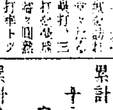

▲**北澤藤平君**（外野手）〔…〕

▲**加藤春雄君**（外野手）

早大水泳軍奉天へ

早大水泳部白石教授以下選手十五名は廿八日午後三時卅九分京城發「のぞみ」で奉天に向つた、奉天見學後七月二日天津で全天津軍と對戰の筈

本社取扱 獻金

國防獻金

—廿四日扱—

一金二圓也　京畿道開城　黄在準

一金一圓也　京畿道開城　金在先

一金五十錢也　京畿道開城　金石萬

一金五十錢也　京畿道開城　金昌沫

一金一圓五十五錢也　平安北道熙川郡東倉公立專修學校兒童四十九名代表者同校長

日計一金五圓五十五錢也

累計一金四萬七千百七十八圓九十四錢也

皇軍慰問金

—廿四日扱—

累計金七萬八千二百六十七圓十六錢也

總計金十二萬五千四百四十六圓十錢也

國防獻金

=廿五日扱=

一金二十圓也　京城府光熙二ノ九八七十五名、代表者　中山武民

日計一金二十圓也

累計金四萬七千百九十八圓九十四錢也

皇軍慰問金

=廿五日扱=

累計一金七萬八千二百六十七圓十六錢也

總計一金十二萬五千四百六十六圓十錢也

夏とスポーツ（一）

水泳の効用

夏は子供にとつては身體の鍛錬上最も大切な時期であり、暑中休暇を利用して各種のスポーツに親しむことも多く、またそれが必要なのです。虚弱な子供は、夏の間に充分紫外線に浴し身體を鍛錬しておくと、健康になり皮膚や呼吸器の弱い子供は、また夏を利用して冬になつても風邪など引かぬ準備をするのです。併し、身體の鍛錬やスポーツも各人の身體によつて適不適があり、實行方法も考慮されないと、却つて逆効果を來たすやうな弊害も絶えないでもありません。

海水浴及び河やプールで行ふ方法があります。水泳は年齢がなく子供から老人に至るまで身體の鍛錬にもふさはしい運動です。筋肉を發達させ、四肢の均齊を整へ水の刺戟で皮膚を丈夫にする效用もあります。併し、水泳はついて面白いまゝに長時間水に入つて居ることが多く、虚弱な子供には運動が過度に流れやすい恐れがあるのです。海岸では日光や潮風の刺戟もかなり強いので、之に對する抵抗力が出來ないうちに身體の方がその刺戟に負けて終ふ場合があります。よく世間で、弱い子供には海よりも山がよいと云ふのは、山の方がさういふ刺戟が少ないからで、特に山の空氣や日光が刺戟によいといふ理由に〔…〕

そこで虚弱な子供が〔…〕行く場合は氣候の温和な〔…〕を選ぶこと、最初は一日〔…〕から段々に時間をのばして行くことを忘れてはなりません。一夏に〔…〕行つて、一度に真黒に焼いて來るなどは〔…〕無理な方法です。プールに於ける水泳も、筋肉の鍛錬には同様の効果があり、また皮膚も海岸のやうな強烈な紫外線こそないが、相當に鍛錬されます。併し、プールは水が不潔になりやすく、結膜炎を起すことがありますから注意を要します。

水泳に不適當な人は呼吸器、心臓、腎臓のわるい人、血壓の高い人、脚氣の人などです。世界に覇をとなへる水泳日本の未來の選手たらんと青年少女間に水泳熱の盛んなことはめでたいことではありますが、併し選手にならうとして過度にわたる練習を行ふのは、決して健康のためにはなりません。運動選手が運動で鍛へてゐるにもかゝはらず病氣にかゝることが多いのは、鍛錬してゐる時間が長いとそれに隨伴して必ず疲勞の期間が來る。この間は抵抗力が減じてゐるので病氣におかされるのです。過度に疲勞をおぼえぬやうに運動することが最も必要であります。

繪本與へる親に譽れの優良兒！

お父様・お母様に感謝申上げます

「講談社の繪本」に就いては、御刊以來なみ〳〵ならぬ御同情御快援を賜りまして誠に有難く厚く御禮申上げます。御蔭様でその後益々好評を頂き天下の諸名士教育家の方々よりは、これなら安心して子供に與へられる理想的な繪本だと、口を極めて御推奬を賜つて居りますが、

特に支那事變突發以來、一層評判高く「講談社の繪本」こそは次の日本を背負つて立つ大切なお子様方に、知らず識らずの中に日本精神を植ゑつける愛國繪本であると、或は小學校、幼稚園の副讀本に御採用、或は家庭教育の絶好資料として續々お買上げを賜つて居ります。

弘来一同は只々感激、感謝、子供が大喜びしながらメキメキとよくなる理想的の繪本を作つて、益々皆様方の御期待に副ひ度いものと、一心不亂、努力のあらん限りを盡して居ります。

申上げるまでもなく、此際强く感じます事は、子供教育の重大性であります。子供は家の寶！國の寶です。子供が良くなれば一家は和樂に滿ち、益々繁榮します。又子供は第二の皇軍であり銃後の固めであります。冀くは此の未曾有の時局に當り、お子様に安心して與へられる「教育繪本」と諸名士諸先生方から折紙をつけられた「講談社の繪本」を、一冊でも多くお與へ下さいますやう切にお願ひ申上げます。

（大日本雄辯會講談社 繪本編輯局）

新しく出た四冊　毎月四冊どれでも定價五十錢 送料三錢

既刊七十一冊　トテモ面白い！ トテモ爲になる トテモ美しい！

空中戰畫報 ◎50錢	桃太郎 ●45錢	四十七士 ●45錢	傑作漫畫大會 ◎50錢
兵隊さん畫報 ◎50錢	家なき兒 ●50錢	曾我兄弟 ●45錢	漫畫と學藝會 ●45錢
忠勇感激美談 ◎50錢	金太郎 ●45錢	一休さん ◎50錢	漫畫と軍國美談 ●50錢
大手柄繪話 ●45錢	牛若丸 ●45錢	明治天皇御繪傳 ◎50錢	漫畫と勇敢物話 ●45錢
愛國大畫報 ◎50錢	阿新丸 ●45錢	教訓名畫集 ◎50錢	漫畫と手柄話 ●45錢
大勝記念號 ◎50錢	日本童話集 ●45錢	童謠畫集と繪手本 ◎50錢	漫畫と軍歌畫集 ▲45錢
武勇談 ●45錢	世界お伽噺 ◎50錢	童謠畫集 ●45錢	漫畫と物知り ▲45錢
支那事變美談 ●45錢	乃木大將 ●45錢	乘物づくし ▲30錢	漫畫と智慧くらべ ●45錢
忠勇美談 ●45錢	東郷元帥 ●45錢	東京見物 ●45錢	漫畫と昔噺 ●45錢
孝子萬壽姫 ◎50錢	豐臣秀吉 ●45錢	子供知識 ●45錢	漫畫とお話大會 ●45錢
孝女白菊 ●45錢	八幡太郎義家 ◎50錢	鳥づくしと動物 ◎50錢	漫畫と頓智 ●45錢
こがね丸 ◎50錢	楠木正成 ●45錢	動物畫集 ●45錢	漫畫と格話 ●45錢
かちかち山 ●50錢	リンカーン ●45錢	感心な子供 ●45錢	漫畫と考へ物 ●45錢
舌切雀 ●45錢	木村重成 ●45錢	かるた繪本 ●45錢	漫畫と笑話 ●45錢
猿蟹合戰 ●45錢	加藤清正 ●45錢	飛行機畫報 ●50錢	漫畫博覽會 ●45錢
花咲爺 ●45錢	源爲朝 ●45錢	イソップ繪話 ●45錢	大笑漫畫集 ●45錢
浦島太郎 ●45錢	岩見重太郎 ●45錢	漫畫と孝行繪話 ◎50錢	漫畫傑作集 ●45錢
一寸法師 ●45錢	宮本武藏 ●45錢	漫畫と教育國語 ◎50錢	送料 ◎印三錢 ●印二錢 ▲印九錢 口印十四錢

男の子も、女の子も躍り上つて大ニコ〳〵、大人も思はず感心するトテモ素晴しい繪本が、こんなに澤山揃ひました。

然もお好みの繪本が、一冊でも二冊でも、選り取りで買へますから本當に御便利です。

全國の有名な書店で取揃へて販賣、品切れの時は、東京大日本雄辯會講談社（振替東京一三九三〇）へ御註文下さい。どうぞ、まだお與へにならない繪本がありましたらお忘れなくお求め下さい。

●東京府立第八高女校長 井上宗助先生激賞!!

「講談社の繪本」は、繪も文も、實に教育的でよく行屆き、世間から「子供を良くする繪本」「日本をよくする繪本」と大好評を博してゐるが、その實態を見ると感服と首肯れる。斯様に親心からの熱誠で出來た優れた繪本が一般に全國の理解ある親達によつて一人でも多くのお子さん方に、一冊でも多く讀まれることを切望してやみません。

子も親も大喜び！何處でも大歡迎！贈答品には『講談社の繪本』が一番！

お値段が手頃、御選擇自由！お中元、お土産、御褒美、病氣見舞等々、これほど贈るに重寶！貰つて嬉しいものは又とありません。誰方も是非御利用願上げます。

圖解說明 最新自動車精解

爆彈的好評!!! 最新最良の自動車教科書 全國各學校及講習所指定の最高位！（内容目錄進呈）

非常時の折自動車工學の研究は刻下の急務である。立身出世を望むには自動車界を措いて他になし。寸刻も本書に依り自動車學の研究をなし來るべき非常時に備へられよ。

○赤坂正喜著改訂最新版

四六判 圖解 六百五十餘圖 一千百餘頁 折込 大拾數葉 定價 金參圓五拾錢 送料 内地 二十三錢 台鮮滿 六十二錢

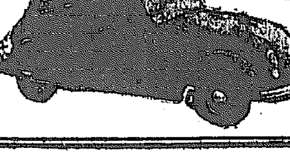

○赤坂正喜著 菊版 三五〇頁 說明圖九三〇圖 折込圖三〇枚 總クロース製函入豪華本

圖解說明 自動車新精解

定價 金五圓 送料 内地 四十五錢 台鮮滿 七十錢

○赤坂正喜著【改訂新版】 二六判總レザー製函入美本 總紙數一千餘頁 圖解壹百餘圖

圖解說明 最新自動車試驗問答精解

試驗の合格は正確確實で理想的試驗問題集なり

定價 金壹圓七拾錢 送料 金拾五錢

○上坂正雄著 四六判クロース製函入美本 總紙數六百餘頁 圖解三百九十餘圖 折込圖多數

圖解說明 最新自動車講義

定價 金貳圓五拾錢 送料 内地 二十三錢 台鮮滿 七十錢

上坂正雄著 圖解說明 問答式最新自動車詳解

定價 金貳圓 送料 二十一錢

赤坂正喜著 圖解說明 自動車試驗新問答集

ポケット型函入美本 七百三十余頁・圖解七十ず

定價 金壹圓貳拾錢 送料 十四錢

朝鮮自動車取締規則

定價 金二十錢 送料 金三錢

發行所 大阪市西區靭中通一丁目九 振替大阪二七八五番 電話土佐堀三六一九番 藤谷崇文館

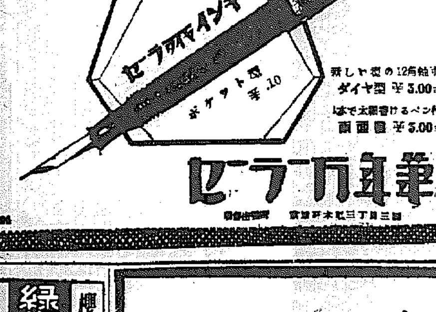

仁川 本町 安田ビル

櫻井町一ノ一六八 緑旗耳鼻咽喉科醫院 醫學士 須江杢二郎

+

家庭

虫を殺す力の強いのが良防虫剤ではない
保存物の保ち如何を考へよ

家庭で被服類の防虫剤として普通に用ひられてゐますのは樟腦とナフタリンとパラゾール（パラヂクロールベンゾール製剤）の三種でありますが、防虫剤といつても殺虫を主とするものと、虫が寄りつかないやうにする文字通りの防虫剤との二通りに區別することが出來ます

ところで一般は防虫剤は殺虫力を基準として其の効果を判斷され勝ちですが、専門家の研究によりますと殺虫力のみで防虫剤の評價をすることは早計で、殺虫力以外に繊維の弱度に對する影響、色澤に及ぼす影響、揮發度及び防虫力の四點が合せて考慮せられなければならぬもので中でも揮發度即ち保ちの如何或は防虫力の如何こそ家庭用防虫剤の評價の重點だらうと思ひます

殺虫力と防虫力とは一見同じ性質の如く考へられてゐますが、實驗の結果は全く別であつて、殺虫力は直接昆虫を殺す力であつて、虫を寄せつけぬ力ではありません、防虫剤によつては、殺虫力は强大であるが、防虫力即ち虫に嫌はれる匂ひは殆ど有せぬもの（パラゾール、ナフタリン）と殺虫力はパラゾール程でなくとも防虫力を甚だしく有するもの例へば樟腦の如きものがあります

防虫剤の布に對する變色作用は綿布、人絹、麻布、綿布片での實驗の結果を見ますと、二ケ月保存の結果をみますに樟腦、パラゾール共の布片は何らの影響を見出さないが、ナフタリン中の人絹、麻布は共に稍黄褐色を呈して來、五ケ月後にはナフタリン中の綿布片に變化著明となり、人絹綿布も褐變を見たが、樟腦、パラゾールでは極く僅かにその傾向を見るのみであります

防虫剤の揮散度についてみますと、一年を通じてパラゾール三九、樟腦一〇、ナフタリン二の割合ですからパラゾールはナフタリンの二十倍の揮散度があり、[illegible]かへますと二十分の一しか保たないといふことになります

殺虫力の點から比べますと、チビマルカツオ虫をとつて、樟腦、ナフタリン、パラゾール各五瓦を使用して六日間に亘つて試験した結果は死虫率樟腦六〇%、ナフタリン五〇%、パラゾール一〇〇%となり、パラゾールが殺虫力[illegible]ですから防虫は、殺虫、布の色澤に對する影響、揮發度などを考慮して、品物によつて使ひ分けることが肝要です

汗と衣類手入れ

着物に汗がしみた時は、少々くらゐでしたら下に乾いたタオルを四つ折にして敷き、その上に汗の部分をのせ、上から濡れタオルをのせて叩きますと汗は下のタオルにしみて移ります

もつとひどく汗にぬれた場合は、洗面器をおき、汗の部分をひろげて持ち、その上から水注しで水を注ぎかけ、あとからタオルで叩き、水氣を拭ひとります、かうしてすぐに手入れをしておくと後から汗じみになつて困るやうなことはありません

肉類の買ひ方　利用法の心得

牛、豚、鶏肉（[illegible]）は總體に値上りしてゐますが、然し吝々の榮養の點から云つて、高いから買はないですませるといふわけにはいかない大切なものです

第一、肉は高いものと定まつてゐない。上手な買方と利用法を心得てゐれば安く榮養價を充分攝れる

〔買ひ方〕　シチウとかライスカレーのやうに長時間煮込んで頂いて味をつけるものはバラ肉が安くて却つて美味なのに、上肉を買へば百匁二十五錢位高くつく上に味が劣ります。同様に野菜を煮込んだり、さつま汁、大和煮等には安い細切れで充分です

×　×　×

カツレツにする時、何枚いくらと注文するよりも最初から五十匁の塊りを買つてそれを三枚なり四枚に切つて貰ふ方が目方が誤魔化されない、又二十錢下さいとか三十錢位など云ふのは下手なやり方で、必ず目方本位に買はないと、調理の際に量が多過ぎたり少な過ぎたり、又店でも誤魔化され易い、挽肉も目方で買つてから挽いて貰ふことで、最初から『挽肉をいくら』[illegible]より品物に間違ひがない、[illegible]シウマイ、肉だんごなどには牛と豚を混ぜ挽きしたものが安くて味もよい

〔利用法〕　[illegible]肉を買ふ時は必ず[illegible]骨[illegible]スープがとれて[illegible]料理に應用出來[illegible]汁ものに[illegible]カレー、ポークチャップ、支那料理[illegible]骨つきでよい

×　×　×

牛の舌を一枚分買へば十人前以上食べられる位の量があり、榮養價があつて特有の風味が喜ばれます。これは肉屋に始終あるとは限らぬから前から頼んでおいて買ひ、丸のまゝ深鍋に入れて[illegible]るりと皮をむいて適當に[illegible]時間煮てシチューやカレーにしたり、衣揚にしても美味[illegible]て皺とヌタを拔き、細かく刻みます、フライパンにバタをうすくひいてトマトを一人前だけ揚げ、その上に舌をのせ、上に葱とベセリバタの固まりをのせ、酒を盃に一杯かけ、胡椒をふつて蒸燒きします、フライパンが大きければ一時に二人前出來ませう、出來たら皿にとつて上からホワイトソースか辛子とメリケン粉をバタで[illegible]

釣の季節に
めづらしい變り竿

川　に頭に絶好の釣シーズンが訪れて參りました、ファンの方々は恐らく用意おさ〳〵怠りなく、次の休み日を一日千秋の思ひで待ち侘れてゐられることと思ひますが、そんな方々を當て込んで種々豊富に釣の道具が出揃つた裡でも

そ　して中には又珍らしい變り竿も見受けられますがこゝでご紹介致したいと思ひますのは竹のステッキに仕組まれた釣竿でさき金のネヂを開けると中からスル〳〵伸びてステッキ諸共長い立派な釣竿になると云ふ趣向です

釣　の妙味は釣り上げる魚よりも悠々と餌を垂れてゐる間の悠容迫らざる心境に在ると云つた太公望にあやかりたいと思はれる方にとつては全くお誂へ向きの品でせう、釣竿は無くとも釣の道具一式をポケットにあれば、ふとしたはずみにチョイと散歩にでも出る途次、氣輕に釣に行けますのですから釣竿はないのですから全く心配はないと云ふものです（京城丁子屋調べ）

紙上病院

夜よく泣く兒

【問】　當年七歳の女兒、今年程前から時々夜中にくすく〳〵泣きます、太つてゐて丈夫さうに見えますが、寝汗をかき間斷なく風を引いて其の度にぜんそくが出ます、晝間は外出りで遊んでゐます、何か病氣でもあるのでせうか（京城）

【答】　幼時では往々夜間睡眠中所謂「オトボケル」様な症狀が病的でなくともあるものですから心配はありません、大人が怒つたり打つたりする事はいけません、偶寝汗をかき、風邪を引き易いのは多少病弱らしい體ですから一應診察を受けられたし

野崎博士

腹膜炎か

【問】　當年二歳の女兒去る四十度以上の高熱を出すと共に吐き形には綠色の液を吐き非常に苦しみ湯を斷へ泣き通す、診斷を受けたる處食傷なりと、其の他肺炎の兆候あり云々高熱の續く内三日目に「肝」が突出し腹部がはれたる兆候あり四日目より重態に陥る、意識明かにして非常に苦しむ、其の間は湯を斷へる爲め水を與ふるも乳を與ふるも飲むとすぐ吐き苦しむ、六日目には突出したる臍の先が破裂す、同日夜より同所より脱が溢出せり腹部は四日目頃より膨脹す六日目の正午死せり、如何なる病症なりや（鐵原生）

【答】　記載の病症を想像して甚だ重症、惡性のものなりし様に思はれます、臍が破れて膿が出たるは恐らく腹膜炎ではなかつたでせうか、其病原體は不明です、同時に肺炎の兆候が有つたならば肺炎かも知れませんが肺から膿が出るのには結核性のものもありますが症狀が餘り急性な點から他の化膿性病原菌であらうと思はれます

野崎博士

腹部が痛む

【問】　五十歳の男子です、食後四時間か四時間半位してから腹に堪へ難い疼痛を覺えます、最早十數年間繰り返して居ります患部は何處の部分で如何なつて居るのでせうか（南山生）

【答】　病名は十二指腸潰瘍と思はれます、患部は無論十二指腸部で解剖的所見に於ては潰瘍に酷似し多く楕圓形を呈し多數融合せるものはその形不正で其の大さも一定せず急痛は胃潰瘍々になつて居り時には嘔斗狀を呈することもあります、根治は出來ぬことは無いですが經過多くは緩慢で先づ豫後は多くは不良で且つ御尋ねにある如く再發し易く尚は小腸の疾患性狹窄等の如き後遺症を胎し易いのであります

本田博士

蟯虫の驅除

【問】　廿歳の人妻ですが、先頃より蟯虫が多數に發生して、夜になるとムズ〳〵して困つてをりますが、蟯虫剤も再三服用したりしましたが、駄目です、全滅させることが出來ませうか（困る女）

【答】　御尋ねにあるやうに蟯虫は寄生蟲中でも非常に頑强で驅虫の困難なる部類に屬するものでありますから、今まで施行され[illegible]虫法で目的を達し得ないとすれば素人療法を斷念され其の方面の信用ある内科醫につき驅虫に努められんことを御勧めします、序に驅虫剤の重なる種類を擧げると先づ『サントニン』『ナフタリ』『チモール』『アンチモン』武鉄劑等であります

本田博士

ぜひ備へて　おきたい夏の常備藥

夏は食傷、下痢、腹痛の多い時ですから次の藥品や器具は是非備へておきませう

浣腸器　夏に多い赤痢、疫痢、その他、消化不良、急性胃腸病には必ず入用なもの、これがないため子供の疫痢など惡化させてしまふことがある

氷と枕氷嚢　急病は大抵發熱を[illegible]ので[illegible]何時でも使へるやうに備へておく、破れてゐるのを知らずにゐると、店の遠いところでは非常に困却します

ヒマシ油　流行性腸胃病にかかつた時、一刻を爭ふ大切な下劑藥で、これは特に大切なものです

沃度丁幾　夏は傷がつき易い時ですから

硼酸軟膏　夏は子供の[illegible]ので擦傷、切傷が非常に多いから傷口の消毒には絶やしてはならぬもの

硼酸　洗眼、口腔の消毒に必要なもの

重曹　アセモ、ヤケド、小さい傷全般によい

稀アルコール　又はクレゾール水、傳染病豫防のため器具や手の消毒に用ひる

檢温器　特に夏は是非常に備へる必要があるが、これは三年以上經つたものは古いから二年に一度は買ひかへるがよい、子供用には一分計の方が確實です

葡萄酒　日射病に罹つた時や人事不省に陥入つた時など興奮劑として必要なもの多量はいらぬが備へておくと便利です、その他に絆創膏、繃帶、脱脂綿、油紙、小鋏などをぜひ必要です

漬物の味をよくするには

夏大根や小蕪その他の蔬菜類を漬ける時は大豆を炒つて挽いた粉を播り、その粉を一握れに一握り位の分量でよく入れて漬けると味が非常によくなります、又榮養價は黴が生え易く味も惡くなるので、樽の一番上に桐の葉を一枚しき、蓋をして重石をおくと黴は生えず味も少しも變りません

ひらめのトマト煮

材料、鮃、トマト、バタ、酒、鹽、メリケン粉ら少なし、鮃は人數だけ切身にし、トマトは中位のを一人一個宛、トマトは皮をむいて[illegible]

『鐘紡綜綿展覧示即賣會』は二十七日から本二十九日までの三日間京城鐘紡サービス・ステーションで開催されてゐるが、展示された各商品は商店自慢の逸品揃ひで絹、羊毛、綿紡等々十色混じる展覧會である、なほその圖案に和田三造、東郷青兒畫伯等の筆になるものもあり非常な好評を博してゐる（寫眞は東郷青兒畫伯のデザインになる縮緬）

當代一流　將棋戰譜

【第二局】

平手　▲五段　松下力
先　▲五段　加藤慶文

（圖は△二六飛迄の局面）
（持時間各九時間）

△八六歩　▲同　歩　△同　飛　▲八七歩　△八二飛　▲四八銀　△六二銀　▲五六歩　△五四歩　▲六九玉　△七四歩 13　▲五八金 4　△五三銀 4

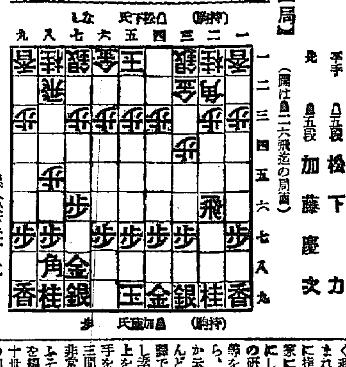

計費（松下氏七十八分　加藤氏七十分）

觀戰記
棋界の二大双璧
『何んでも居飛車』
六段　飯塚勘一郎

將棋は相懸りの全盛時代で、殆んど專門家の對局には、平手である限り全部と云つてよい程相懸りの指し方が流行してゐるが、では何故斯くも居飛車の指し方が流行してゐると、その原因を究めてゐると、偕に「何んでも居飛車」と云はれる位に、他の四間飛車とか、三間飛車又は袖飛車と云つたやうな指し方に比較して、非常に有利な陣形である、と云ふのは、四間飛車にしろ、三間飛車にしても、その何れもが飛車を他の筋に振らねばならぬ關係上、それ自身一手の手損を招くのみならず、これ等の指し方は何れも守勢的な陣形で、進んで攻勢を採ると云つたものではなく（角筋をせめる關係上）敵に居飛車で攻められると、その攻勢を待つて反撃するのがこれ等の指し方の特徴であるが、然しそれ迄に自まれると、終始壓迫を受けて非常に指し難い結果となる。然も專門家に於ては、四間飛車にしろ中飛車にしろ又三間飛車にしても、總ての研究が行屆いて、居飛車でこれ等を破る研究が遂成されてゐるから、專門家の間では四間飛中飛とか云つた樣な、不利な指し方は殆んど用ひないものである。こんな譯で相懸り流行となつたもので若し素人の方々でも、少し實力の向上を望む方は何んでも居飛車で相手を破る戰法即ち四間飛、中飛三間飛の破り方を研究されるのが非常に興味があつて面白い事と思ふそれでは現在流行の相懸り指法を編み出したのは誰れかと云ふと十世名人大橋宗英先生が此の指法の創始者で、此人が此の指し方を一つの定跡化したものが發達して現在の如き精密綿緻な相懸り戰法に迄進んで來たものであるが、その研究、發達の過程に於て、棋聖と云はれた天野宗歩先生のやうな天才の努力があつた事は云ふ迄もない因に大橋宗英師は當時鬼宗英として、時の棋界を風靡し、實力十三段と稱せられる大達人であつたし宗歩師は單に七段に留つてゐるが實力十一段、その足跡は宗英師と共に、三百年の棋界を通じて二大双璧と謳はれてゐる、所謂宗英を棋界の父とすれば宗歩はまさしく母である

夏の育兒三題

暑さと共に流行て來た「消化不良」

梅雨時から盛夏にかけて、暑さの襲來と共に、赤さんの消化不良が大變流行します。乳幼兒の消化不良は命とりと言はれる程危險な病氣ですから、少しでもその徴候があれば油斷は禁物です。殊にミルクや牛乳育ちの兒は一層危險ですから御注意が肝要です。

始

あ便の様子が惡くなり、緑便や粘液便になり、不消化な顆粒が混つて來ます。また乳を吐いたり、食慾が減つて、急にグッタリして來ます時に嘔吐が續いて來る場合は、額宜斷と見て差支ありません。早く專門醫の診察を受け、重い時にはお乳を中止せねばなりません。

何

れにしても一刻も早くお手當をなさることが大切で、御家庭での療法としては腐子が悪いと氣付いたら直ぐに、消化不良や下痢によく効く定評のある宇津救命丸をお呑ませになつて下さい。胃腸を整へ抵抗力を強くして、大概病狀を輕快に導き、重い病も輕くすむ場合が多いのです。又豫防法として常々から與へると尚結構です。

赤さんと日光浴

赤さんにも日光浴は必要です。生後三ケ月を經ると、毎日、手や脚、腹といふ風に段々直接日光に當てるとよろしいのです。時間は午前中が一番よろしいのです。風の強い日はいけません。日光浴をさせると皮膚が丈夫になり、秋口になつても風邪をひかなくなることは皆様御承知の通りです。また日光浴と一緒にお奨めしたいのは宇津救命丸の常用です。この藥は弱いお子様の體質に優れて困り勝み易い赤さんを丈夫にする作用が非常に優れて困り勝み易い金色の小粒です。

寝冷えと下痢

夏の小兒病は寢冷えから起ると言つても過言でない程、寢冷えは恐ろしい結果を招きます。疫痢や呼吸器病は別としても、夏の下痢は殆ど寢冷えが原因です。

☆赤

ちやんには是非腹巻をさせ、また寢具の點にも注意し、寢冷えをかけるの夜明け前には、布團をかけるのを忘れないやうにしたいものです一方、寢冷えから便が緩んで一日に五回も六回もお通じがあるやうでしたら、躊躇なくお醫者様に診せるなり、早く宇津救命丸のやうに、赤さんのお腹下しに正しい効目のあるお藥をのませてあげるのがお母様の務めと申すものです。

宇津救命丸は小兒の消化不良下痢、緑便、カン虫氣、寢熱、ヒキツケ等に良効があり、藥價は廿錢より拾圓まで、藥店にあり、總代理店株式會社正露丸[illegible]

大好評!!　ママーの膏藥（本名ママープラスター）

從來の膏藥のやうに效めが直ぐ鈍くならず、しかも一晝夜に亘つて持續的に效めがあります又今迄の膏藥の様に汚い斑點がアトを残さず、剥がした後でカブレもせず、白くキレイで感觸よく、貼つたまゝで入浴が出來る等、全く新しい特徴を持つた最新型理想的貼用藥です。

定價　十錢・廿錢・卅錢　五十錢・一圓

御注意！　類似品多し、御買求の際には特にママーの商標又はママープラスターと御指名下さい。（各地の有名藥店にあり、直接注文は左へ宛に）

發賣本舗　大木五臓圓本舗　大木合名會社　東京市神田區鍛冶町　大阪市東區淡路町一

目のコリにママーの膏藥
手足首胃腰の痛みに　適藥ママープラスター
運動労働に因る疲れ痛みに
うちみ・痛みに　ママーのコウヤク
乳腺炎胸痛に　トテモ良く効くママープラスター
くじきに　最新貼付藥ママープラスター
神經痛リウマチス・腰痛　適藥ママーの膏藥

洪水期を目睫に控へ 道民へ溫い親心
江原道例年の苦い體驗から 罹災救助金給與規定を新設

【春川】毎年七、八月ごろともなれば洪水は見舞はれ、また九、十月ごろには洪水のあとに時ならぬ生命災害に襲はれがちな江原道では過去の苦しい經驗に照り洪水期を目睫に控へて今回新たに罹災救助金給與規定を設置し今後人命及び農作物の各種の災禍遭難に對しては救助金を給與し萬一に備へることになつたが、救助をなすべき範圍及び救助費の支出程度では左の要領に基く

▲風害、水、火災の場合に於ては邑及び戶數千五百戶以上の面にあつては、十戶以上、その他の面においては二十戶以上同時に同一の災害に罹りたるとき▲邑及び戶數千五百以上の面にありては五十人以上、その他の面にありては百人以上同時に同一の災害に罹りたるとき▲旱害、風害、雹害、病虫害等に因る凶作の場合は主要作物七割以上減收の耕地面積、一邑、一面百五十町歩以上集團したるとき

但し被害面積一邑面百五十町歩未滿の場合と雖も被害作物耕地總面積の二割以上なるとき▲前各號程度に達せざるも罹災數ケ邑面に亘り一邑面以上前項の程度に達したるとき▲罹災救助のため支出し得べき費用の支出程度左の如し【避難所費】避難所の設置に要したる費用は實費【食料費】旱害、水害、火災に因る罹災者救助のため給與するは二十日以內、旱害、凍害、病虫害等に因る凶作の場合に於ける罹災者救助のため食品を給與するは二十日以內給與料の基準は十五歳以上一人一日三合、十五歳未滿は一人一日二合以內とし粟及び麥を以てすること、但し地方の事情により白米を一部加ふるも差支なし、食料給與に當り必要と認むるときは副食物費を支出することを得【被服費】罹災者に給與する被服は時服一組としその費一人五圓以內【治療費】治療を要する者の診察料、藥餌料、處置料、手術料、入院料、治療器具料等の實費【埋葬費】死亡者一人につき十圓以內【小屋掛費】住家一戶流失したる者十五圓全潰したるもの十圓、半潰したる者五圓【生業費】生業のため必要缺くべからざる資料又は器具にして一戶平均十五圓以內【學用品費】罹災兒童の教科書は實費とし文房具は兒童一人一圓【運搬用具費】船、車、馬、その他運搬用具借上の實費とす【人夫費】所要したるもの實費

罹災救助に當り適當と認めたる場合は金錢を給與することを得

▲次の各項に該當する災害發生し救助の必要ありと認めたるときは道に即報し承認を求むべしへ但し交通々信杜絶の如き承認を求むべき遑なきときは第二項により罹災者の應急救助をなし追ちにその事由を卽報すること

江華醫生講習會

【江華】江華署では來る七月八日から三日間同署武道場で醫生講習會を開催することになつたが講師は甲斐署長、片山警部補主任、崔殷公醫の三氏

關係者百七十餘名 終始眞劍に協議
江原道で勞働需給調整評定 引續き三重要會議

【春川】二千三百萬圓の總工事費を擁し鐵道、工業、その他土木諸般事業各種事業を巡つて、まさに工事の氾濫に伴ふ勞働者擁底の江原道では先づ勞働需給の圓滑調整を圖る必要があるので廿七日道會議室に勞働需給調整事務關係打合せ會を開催、これについで廿八日は引續き移民事務、軍事援護事務、社會事業事務關係について大評定會を開いた、殊に昨日勞働關係問題に付いては非常時局下における重要案件だけに近藤知事以下特に平府並に朝鮮電力及び道內事業關係者ら百七十餘名參集、內務部長司會の下に極めて愼重且つ眞劍なる協調打合せを行ひ時局下の飛躍江原の進展を期した、日程と各部における指示事項は左の通り

【廿七日】午前九時開始、內務部長訓示、勞働調整關係指示、諮問答申、協議

【廿八日】移民關係指示、注意、軍事援護、社會事業指示注意

【勞働需給調整事務關係】勞働需給調整方針決定▲勞働調整要項決定▲勞働調整上の調査▲所在勞力調査の徹底▲郡內勞働調整計畫の樹立▲勞働奉仕▲婦人勞働の勸奬▲勞働指加▲勞働者の養成訓練▲勞働條件の勸知徹底▲勞働條件の履行方監督▲勞働者の就勞地に於ける保護指導徹底▲勞働福祉▲勞働慰安施設の勵行▲各勞働者の生活必需品價格昂騰防止▲標準賃銀▲賃銀支拂の監督▲傭人賃銀の取締▲勞働者の共同自炊▲衛生手當▲歸地旅費又は手當支給方▲優良勞働者の登錄

【移民事務關係】集團移民の取扱▲單獨移民の取扱▲移住證不所持者の地元處置に▲移民訓練所募集▲營農を目的とする移民の保護統一▲移民の自衛整理▲鮮農移民の素質向上▲在滿鮮農の呼寄家族に對し許可證明及交付▲關稅乘車券に依る移住者の滿洲特別地區（國境地帶）移住許可證發給手續▲朝鮮人移民の滿洲特實利用

【軍事援護事務關係】軍事扶助法に依る扶助▲應召者に關する報告▲出征又は應召軍人家族の生活援護▲除隊者に關する報告▲除隊者の就職斡旋▲戰病死者▲傷痍軍人並に軍人遺族▲傷痍軍人並に軍人遺族家族の救護▲育英助成▲國防獻金等獻納▲紙芝居の活用▲[illegible]▲[illegible]利用

【社會事業事務關係】非常時下に於ける農村民の指導▲[illegible]實行運動▲罹災救助取扱▲備荒貯蓄實行勵化▲[illegible]生業資金貸[illegible]

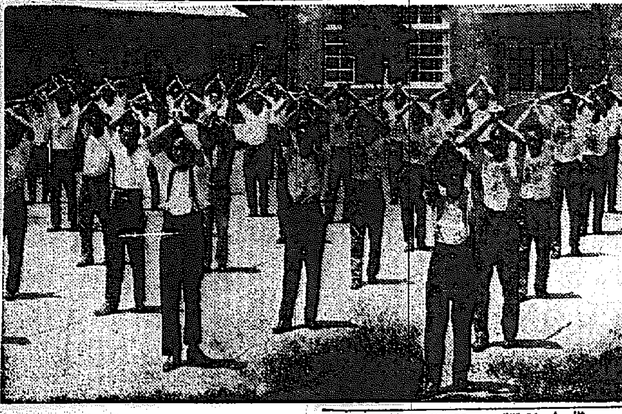

道路工事に二週間
八白の全校生總動員 開城松都中學夏休の勤勞奉仕

【開城】戰時下の勤勞奉仕と學生の心身鍛錬のため全鮮各中等學校では來る夏季休暇の初めに期限を定めてそれ／＼勞働奉仕を行ふことになつたが開城松都中學校でも來る七月十日から約二週間、八百の全校生を總動員し市街道路擴張の第二期南本町通の道路工事に勤勞奉仕をすることになつたが、これによる賃銀は國防獻金をするはず

農村指導標語

【春川】江原道では農村第一線の指導機關たる郡、邑、面、金融組合、警察官署職員に左の農民指導原則及び農村指導精神基調の標語を徹底させ指導者の信條としてこれを遵奉せしめることになつたが、標語は美濃全紙大の模造紙に印刷し額緣に入れ各部局に共同購入を斡旋中である

【農民指導五大原則標語】
▲指導は求むる精神の開發に置き物質に偏せず形式に流れざるを要す
▲指導は敬と人に依りその誠を貫くにすることなく常に一貫して堅念を抱かしめざらんことを要す
▲指導は必ず目標を明示し自力共助によりこれに到達する信念に生ましむるを要す
▲指導理解を重んじ強制を避け易より難に簡より繁に漸進主行を期するを要す
▲指導は地方の實情に即し民度に應じ計畫を樹てて之が大成を期するを要す

【農村指導精神の五綱標語】
▲民をして親しましむること
▲民をして信ぜしむること
▲民をして安ぜしむること
▲民をして感謝せしむること
▲民をして富ならしむること

武運長久祈願祭

【羅里】二十六日午前八時邑では開里神社大前で一般の參拜列[illegible]に武運長久祈願祭を執行した

梅雨晴の空鮮かに 木劍の音彈む哉
全北警察部員がお揃ひで 晝の休みに皇國臣民體操

【全州】梅雨が濟むとけたゝましいベルの音が響き渡る警察部の午後……木劍を揭げた目黑練士が玄關に突立つと警務、高等、保安、衛生の各部員がシャツ一枚で馳足で集まる……【氣をつけ】から始つて皇國臣民體操だ【イチ二イチ二】と梅雨晴れの青空を木劍があざやかに切る、先頭が廳島警察部長、つゞく各課長、中にも衛生の悪いのが衛生課のお醫者さん【矢張りチットは鍛錬をやつてをらんと恰好が取れませんナア】（寫眞は皇國臣民體操）

水產界に福音
水難船の救濟事業 來月一日から實施

【羅南】年々遭難漁船二千餘隻に達し（船總數の五分二厘）といふ莫大な數を示して朝鮮漁業界の海難防止救助對策として朝鮮水產會及び各道水產會が一體となり更に業者を打つて一丸とし國費及び道費助成の下に根本的救濟事業に乘出さうといふ「水難漁船救濟事業」は愈よ來る七月一日から實施されるがこれに先だち咸北道では去る二十四日午前十一時道廳で水產事務打合會を開催更に二十五日水產會代議員會を開きこれを決議決定した、これによつて今後漁船の水難は各相互扶助によつて救濟され、水產業の堅實な發展が期待される譯である

三駐在所昇格

【春川】江原道警察部では廿五日附を以て從來警察官出張所だつた平康郡管下洗浦、淮陽郡內金剛、襄陽郡束草の三ケ所を駐在所に昇格せしめ、地方警察力の強化擴充を圖つた

生兵法つひに女兒を轢殺
水原自動車事故續き

【水原】廿六日午後五時三〇水原市內自動車會社運轉手助手李[illegible]（二〇）は同社ホロ型乘合自動車の運轉を練習しようと同社車庫內で運轉手助手の[illegible]がブレキを外したとたんに自動車は暴れ出し道路向側の未設商店の店先で遊んでゐた邑內北水町三六五白南浦長女新製の早子（二）を轢き更に同家店先の柱に突きあたつてやつと停車した、被害者は直ちに道立醫院に擔ぎ込み手當を加へたが廿七日午前一時遂に死亡、たほ李と共に乘車した助手先は去る五月廿六日の同時刻にも幼兒を一名轢殺しており今回さる[illegible]

一人一日三千坪
新發明の除草機實地試驗 江華郡農會も奬勵

【江華】江華郡良道面鼓內里元同面馬記長殷憲氏は鮮職後其の改良發明に努力しさきに除草機および稻刈り機を發明し特許局に特案特許の申請中であるが、この程その發賣權を江華產業組合へ讓渡することになり、廿七日朴郡守を始め各官公署職員一般農民數百名參觀裡に實地試驗を行つたが成績は極めて良好江華郡農會でもこれを獎勵する模樣であるが、この除草機を使へば一日一人が三千坪の水田を除草することは容易で一般農家には非常に重寶がられてゐる

傷病兵慰問

【開城】開城主婦會岡本會長以下十一名は去る廿二日午前八時四十六分發列車で龍山の陸軍病院に傷病兵を慰問それ／＼見舞品を贈つて同日歸開した

嬰兒を燒き殺す
貞女に魔がさして 恐ろしい罪を犯す

【城津】不義の子を燒き殺した恐ろしい寡婦…吉州郡鶴山面鐵川洞林納（二五）は十六歲の時山面消南洞許米と結婚し二男を儲けたが二十五歳の時夫と死別し姑に仕へながら行商をして赤貧の家計を女手一つで切盛りし近隣から貞節婦とさへいはれてゐたが昭和九年頃から行商の仕入先鏡川洞宋鼓商の金某（三〇）が彼女の美貌に惚れ込み昭和十一年に至り年上の妻を差擱してまで口説く金某のため彼女も七年間守りつゞけた貞節を遂に水の泡にしてしまつた、そして昨年五月不義の男兒を產んだ彼女は世間體を恥ぢ妖艷の焚き口で分娩と同時に嬰兒を殺害した上薪に油を注いで燒いて了ひ、三日目に灰を撒てたことがこの程發覺し吉州署で取調べ中のところ去る廿四日鏡城警察署へ身柄と共に書類を送致し合り、檢事局では二十五日豫審請求を行つた上清津地方法院へ送つた

米國總領事傳燈寺視察

【江華】京城駐在米國總領事O・G・マーシユ氏夫妻は井上仁川副領事を同道して去る廿日午後一時自動車で來江、郡內を見て邑內から三郎城の傳燈寺を視察し邑內の橫山旅館で一泊、廿六日午前九時半發で歸城した

人の動き

▲金指亨氏（京興中樞院參議）二十四日全南道を訪問
▲片山江華署警部補主任 西島面方面出張中の處廿八日[illegible]

深夜屋上の大活劇
鼠小僧もどきの銅板泥四名 密行中の警官に捕る

【仁川】鼠小僧もどきの銅板泥棒…最近の銅鐵類騰上りに誘はせられて府內に横行ふチンピラ銅板泥五名は廿四日夜半府內花町の空家（元京電產支店長宅）二階建の屋根に上り銅製の屋根板を片つ端からはがしてゐるのを密行中の仁川署員二名が發見、高い屋根の上で鼠小僧もどきの捕物陣を展開、三名を捕へて更に明りとりの天窓から逃れんとして室內に轉落した賊を追つて都合四名を逮捕したが首領の一名は、逢に屋根傳ひに逃れて姿を晦ましたがこれは大物らしく仁川署では目下嚴重捜索中である、尚既捕した犯人等は何れも餘罪多數ある見込で追及中

自動車の泥除け裝置 嚴重取締り

【咸興】自動車の泥除け裝置が不完全なために往來の通行人の衣服を汚損することが屢々起こり、[illegible]行人の前記裝置をしてゐない自動車の[illegible]泥を撥ねて迷惑をかける[illegible]ので咸興署では自動車所有者に注意を促すと共に交通係員を督勵して降雨の際に自動車泥除け裝置の一齊取締を行ふことになつた、即ち泥除裝置の長さは車輪の直徑と同一のもの▲器の端と地面との距離は一寸以內、鹽では二寸以內▲器が脱落或は車輪と共に廻轉する不完全なものは取締へること

漢勇と朝取殘る
本社支局主催中鮮野球大會 決勝戰は來月三日

【水原】本社支局後援水原運動俱樂部主催の中鮮野球大會は好天候に惠まれ廿五、六日の兩日京電球場で擧行、左の戰績で仁川漢勇、仁川朝取チーム決勝戰となり五回まで試合を續行したが日沒のためドロンゲームとなり來る七月三日の日曜に同球場で決勝戰を行ふこととなつた

…【第二回戰】…

京東鐵道	二一〇	華城
高堰	六一三	龍山工作
仁川漢勇	四一二	京南鐵道
仁川朝取	一四一三	京東鐵道

…【準決勝戰】…

仁川漢勇	一一一六	京東鐵道
仁川朝取	五一四	高堰

皇軍へ慰問品

【春川】愛婦春川分會員鮎井ウメさん外十三名は皇軍への慰問品十四箇を献納方を道地方課內道支部を通じ同部では廿七日朝鮮軍愛國部に送達した

週間中の純增 加三萬一千圓
仁川の報國貯金

【仁川】報國貯金獎勵週間中に於ける仁川郵便の成績は預金者の口數に五千七百八十九、この金額が三萬六千六百四十九圓十八錢に達しその預入れ七百六十四口で四千五百圓の金額となつてをり週間中拂戾し額を差引した預入れの純增加は三萬一千百七十一圓七十八錢に達し意外の好成績を揚げてゐるのみか一方簡易保險の募集も口數三百六十二口、この保險料が二百九十九圓八十錢といふ素晴らしい增加である

產婆看護婦養成所 春川醫院內に設置

【春川】道立春川醫院では產婆、看護婦養成所を醫院構內に設置することゝなり目下道衛生課で具體案を急ぐと共に道費の一部補助を申請した

駐在所首席召集

【永同】沃川警察署では廿七、八兩日間に亘り管內各駐在所首席を召集し過般開催の署長會議に於る知事訓示及び指示事項について小宮署長からそれ／＼數術說明した

清津競馬場 羅南側に移轉

【羅南】現在使用中の輸城平野清羅間道北側にある清津競馬場は借地期限が愈よ十四年一杯に迫つて居るので本年中に新競馬場敷地決定を要するところから目下種々研究を進めてゐる候補地としては清津附近には全く適地なく、結局羅南側に移轉するより他にない現狀にあるので清津の當事者は羅南の關係者に一任したい意向を有してゐる模樣で、これに對し羅南の關係者は新用地として羅北川清羅鐵道以東を適地とみて計劃を進め關係官局の意向を打診してゐる

雄基競馬延期

【雄基】大人氣の裡に前半を終つた雄基競馬の後半は廿五日から三日間開催の豫定であつたが防空演習のため七月一日から三日間に延期した

更生部落視察

【永同】郡內初等學校女教員一行九名は郡保員引率の下に去る廿五日沃川郡松山部落の更生狀況を視察

綠肥の栽培に 遺憾なき指導陣
先づ排水溝設置から

【春川】今鮮[illegible]江原道のヘアリーベッチ栽培にはその成果を期するには排水溝の設置如何に左右されるので、道では今秋播種すべきベッチ栽培者に對しては先づ播種期前から各郡を督勵して適地調査並に栽培者を選定させ、排水溝豫定地を設置した後播種すべくそれ／＼手配したが、なほ客年の實績に徴し一層徹底を期するため今後極力集團栽培を行はせ、特に濃厚なる指導督勵を加へ事變下における肥料對策の一端に萬遺憾なきを期することゝなつた、なほ初年度は栽培成績があまり良好でないやうな場合でも二年目以降には成績が見過ぎるものであるから不適地でない限り繼續栽培を勵行せしめ、これに郡、面職員の分擔區域を決定し集中指導をなし、排水溝豫定地の選定を明示、或は短期指導員を設置して指導の徹底を期することゝなつた

馬糧用大麥供給

【春川】江原道では近く馬糧用大麥八千石を戰線に供給することとなり各郡に相當石數を割當て選定にこれが調達を慫慂した、郡では八月末までに豫定以上の數量を確相場で買ひ纏め道に納入する筈である

衛生

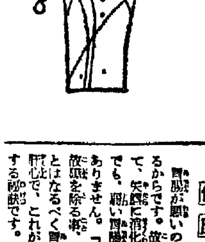

健康胃腸

胃腸が惡いのは、胃腸に故障があるからです。故障を其儘にしておいて、矢鱈に消化藥とか健胃藥を服んでも、弱い胃腸が丈夫になる道理はありません。「何よりも先づ胃腸の故障を除る事」故障が除れたら、あとはなるべく胃腸を働かせる事」が肝心で、これが弱い胃腸を丈夫にする秘訣です。

今までと違ふ治療法
慢性胃腸病に 新しい藥が……できました

胃腸病が一度コヂレて慢性になると仲々治り難く、かなり惱んでゐる人が多數にあります。所が今度、此の治り難い慢性胃腸病を、今までと違つた作用で治療する藥が發見され、最近は各方面で認識を高め、盛んに賞用されてきました。

(暴)飮暴食とか、酒、タバコの呑み過ぎ、刺戟性、甘味性、脂肪性の食物が好きな人或は大病を患つた人、不規則な生活の人が一旦胃腸を惡くすると、容易に元通りにならないのは、こうした人達の胃とか腸の粘膜には知らず／＼炎症ができ、その炎症が日々の食物にたえず刺戟されて仲々治り切らないからです。

(所)が多くの人は、胃腸が惡いと單純、目先の消化とか、胸やけとか、胃痛とか、下痢とかを一時的に良くする藥を服み、肝心の此の炎症を治すことを怠つてゐますから、胃腸はいつまでも本格的に良くならないばかりか、次第に胃カタル、胃酸過多、胃下垂、胃アトニー、腸カタル、異常醱酵等の種々の症狀を併發し、遂には此の炎症が惡化して潰瘍性となり、胃癌、腸癌となつて生命を失ふのです。

(そ)れですから慢性の胃腸病を早く治すには、何よりも第一に、此の粘膜に生じてゐる炎症とか潰瘍を治療することが先決問題であると言はれてきました。

ここに着眼して創製されたのが今評判の新胃腸藥、錠劑「トモサン」です。

こんな症狀に

☆…トモサンは次のやうな症狀の方に特に好結果です

胸やけがする。呑酸がこみあげる。腹が張る。胃が重くるしい、痛む。或は下痢便、しぶり腹。その外、酒、タバコ、甘い物、辛い物が好きで、たえず胃腸が惡く、どうしても良くならない人。そして輕症の方は十日分か一ケ月分、重症の方は徳用分が好適です

胃腸の働きが活潑となる！
一時的にあらず

◇…新鮮の新胃腸藥トモサンとは今までの消化藥、健胃藥、制酸劑或は胃散、重曹劑などとは全然本質が相違し、その獨特の藥理作用は……

第一に、被覆作用と言ひ…胃とか腸の粘膜に生じてゐる炎症、潰瘍面を丁度繃帶のやうに被覆して、種々の刺戟をさへぎり、

第二に、收斂作用と言ひ…胃腸病の炎症粘膜を回復させる作用と、

第三に、吸着作用と言ひ…胃腸病に最も害のある胃腸內の毒素とか異常醱酵物を吸收して大便中に排出し、さらに腸內に繁殖する有害細菌を殺菌する作用です。

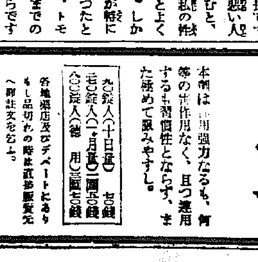

◇…即ちトモサンは今までの胃腸藥が主效とした消化とか胃酸とかは第二の問題とし、何よりも先づ胃と腸の粘膜の炎症を治し、同時に胃腸內の有害醱酵物、細菌等を消毒し、胃腸の自活力を盛んならしめ、胃腸自身の働きで食物を消化し藥養分を吸收させるのが新しい特長です

◇…飮は胃腸の惡い人がトモサンを服むと、「此のクスリは私の體に合つてゐる」とよく報告して來ます。しかし之はトモサンが特に其の人の體に合つたと言ふ譯ではなく、トモサンの作用が今までの胃腸藥と違ふからです

◇…永い間の慢性胃腸病で惱む方は、一日も早く此の新しい胃腸藥トモサンによつて本格的に治療なさるやう心からお奬めします。

最新の胃腸藥
トモサン

本劑は作用強力なるも、何等の副作用なく、且つ連用するも習慣性とならず、また極めて服みやすし。

九〇錠入（十日分）七〇錢
三〇〇錠入（一ケ月分）二圓五〇錢
八〇〇錠入（徳用）五圓七〇錢

各地藥店及びデパートにあり もし品切れの時は直接販賣元へ御註文を乞ふ 代金引換にても即時發送す。

東京市日本橋區本町三ノ一 販賣元 友田合資會社 電話日本橋（二四）三〇六一 三〇六二 振替・東京一九三八

淋病藥
淋病患者は如何なる藥劑を最良とすべきか

それは内務大臣を會長とし、醫藥界の最高權威者十六名を委員とし、嚴重審議の上、その效能を認め、日本藥局方に收載し、且內務省衛生試驗所に於て審査檢定せる藥劑が、現在淋病の新劑となつてゐるのである故に我が有田ドラッグの淋病藥は政府檢定、醫藥界の最高權威者推奬の日本藥局方收載、內務省衛生試驗所封緘の治淋劑六種を主藥として配劑せる許可濟の治淋劑である

淋病患者は種々の商品に迷はず有田ドラッグ本店を訪はれよ

藥の有効無効 は小便を見ればわかるか

淋病患者は種々の商品に迷つてはならぬ。一番恐すべきは淋病が小便である 淋病を知るには、小便をコップに採つて見ると糸屑やゴミの樣なものが浮いたり沈んだりしてゐる。それが淋系なのである。どんなに高い藥を服んだり注射をしても、コップで小便を採つて見て淋系が直に減じない樣では駄目である。故に小便を見て淋系の取れる藥を服用せねばならぬ。藥が有効なれば淋系も減じ、痛みも膿も止り速に全治の目的を達するのである

特製 八日分 四圓 十六日分 八圓
別製 八日分 [illegible] 十六日分 十五[illegible]

梅毒

有田ドラッグの梅毒藥は政府認定日本藥局方收載藥品三種と第一期梅毒、第二期梅毒、第三期梅毒、潜伏梅毒、遺傳梅毒のカンソ、ゴコネの治療は勿論、梅毒の毒から來る不快症狀や自家中毒ロイマチス等も本劑の內服によつて驅梅作用を行ひ、惡質な症狀が漸次消えて治癒の目的を達し得るのである。恐るべき梅毒を予防し速に治癒せしめる有田ドラッグの梅毒藥により治癒の目的を達せられよ

特製 十七日分 [illegible] 三十日分 [illegible]
別製 十七日分 [illegible] 三十日分 [illegible]

肺病 ろくまく炎 肺尖カタル 藥
高價藥と安藥は百倍、二百倍もの差がある

一概に藥と云つても安藥と高價藥の效能は甚しく差れ、百倍も二百倍もの相違がある

斯くの如く、藥の效能に非常な高低がある所以は、肺藥に對する藥效如何と有害副作用の有無に依るのである

左に一例を擧ぐれば

●鎮咳劑（副腎藥）でも一キロ瓦二圓の安物から高い上等品になると、二百三十圓もするのである（日本藥局方）

●鎮咳、祛痰劑（痰を止める藥）でも一キロ瓦七圓の安物から上等品は七百五十圓もするのである（日本藥局方）

●健胃強壯劑（胃腸を整へ食を進める藥）でも、五圓の安物もあれば上等品は二百六十圓もするのである（五十倍藥）

●「ホルモン」劑も、二圓五十錢から、高いのになると同じ一キロ瓦で千六百圓もするのがある（六百倍藥）

故に、藥效顯著で、しかも有害な副作用のないものが醫學發達に伴つて續々と作られ、高價藥のみ用ゐて調劑したのが有田ドラッグの肺病藥である

我が有田ドラッグの肺藥は既に發表せる如く、有効高價藥の配劑と自然療法の結合的療法で多數の全治者を出して居る譯である

特製治肺劑（八日分）十圓 十六日分 十九圓
別製治肺劑（八日分）十五圓 十六日分 二十八圓
●有田血液素 五圓

全快者發表の藥 高價藥配劑

有田ドラッグ専賣所所在地

京城一 郵便本局前
京城 龍山錦兵町
平壤 本町
釜山 幸町一
群山 駅前通
全州 高砂町
光州 本町三
木浦 栄町二
大邱 弓町三
馬山 京町
麗水港
浦項 本町
兼二浦 本町
鎭南浦 漢頭里
海州 南本町
新義州 桜町三
元山 本町三
咸興 軍營通一
羅南 生駒町

夏負けしないよう

抵抗力の衰へがちな夏こそ
…肝油=ハリバの服用季!

結核に負けるな!

抵抗力の衰へた身體は、病原菌の温床です。一度その侵入を受けると、これを撥ね返へすだけの力がなく…感染の機會を與へることになります。結核の豫防には先づ榮養を高めることが大切と言はれる所以です。

身體が弱らぬよう

たゞ、夏の間は「油っこい食物」が嫌はれるため、榮養分…特に脂肪溶性のヴィタミンAとDとが缺乏し易く從つて、體力が衰へ「夏負け」「夏痩せ」などをひき起して、病菌に侵され易い弱い體質となりがちです。

夏も身體が弱らぬよう、特に呼吸器が弱くて…かぜを引き易いやうな人々は肝油=ハリバを服用して、ヴィタミンADを豐富に補給すべきときです。

胃腸に障らぬ

夏の間は肝油が服みにくいもの……といふ古い考へを全く一變させたのが一粒肝油ハリバです。生臭さくて胃腸に障り易い在來の肝油と異り……ヴィタミンAとDとを極めて濃厚に含有する高級な肝油を、消化の良い糖衣粒としたものです。微量の服用で足り、臭くなく、お腹にも障りませんから、胃腸の弱い方でも夏も休まず樂々と連用することが出來ます。

今や、すべての人々が健康であることを必要とする時代です。病氣に負けたり體力がか弱くては大切な御奉公を盡すことが出來ません…何人もより健康に、より活動的に業務に勵まれるよう…それにはハリパが一ばんです。

一日量　幼兒……一粒　小兒……二粒　大人……四粒

百粒……(幼兒三ヶ月分 大人一ヶ月分)……二圓五十錢
五百粒……十圓五十錢
藥店にあり

一粒肝油

ハリバ

東京市日本橋區本町 株式會社 田邊元三郎商店
大阪市東區道修町 株式會社 田邊五兵衛商店

東久邇宮妃殿下

應召の御宿舍事務員に有難き御仁慈

恐懼感激出發した林少尉

御宿舍朝鮮ホテル御滯在中の東久邇宮妃殿下には、同ホテル事務員林茂君の應召を側近者から聽し召され、二十八日午前八時畏多くも林少尉として出發する林君に對し單獨拜謁を差許され、その上「勝男武士節」として金一封を御下賜あらせられた 林君は有難き思召しに感激恐懼一身を報國の決意を新たにして

同八時卅分勇ましい軍歌と歡送に送られて出發したが、この時、妃殿下にはわざわざベランダーまでお出ましになり御見送り遊ばされた

荻原庶務課長謹話

荻原總督府庶務課長は語る 朝鮮ホテルの從業員一同がホテル前廣場に於て萬歳を三唱してその行を壯んにしてゐたのですが、御滯在中であらせられた東久邇宮妃殿下をお騒がせ申上げることは恐れ多いことであるので河原木支配人から御側近者に御許しを願出でたところ林少尉に謁を賜ひ有難き御言葉を賜つた上御餞別として金一封御下賜あらせられました 本人の光榮はこれに過ぎたことはございませんが、かく御仁慈を垂れさせられる御心に感泣せぬものがありませうか。林少尉は御前を退下してのち廣場に於て一同と共に最敬禮を申上げたところ畏くも妃殿下にはベランダーに御成り遊ばされ御會釋を賜はり御見送り遊ばされました、何と申上げてよいか、たゞたゞ感泣の外ありません、林少尉もこの有難き御心に對し奉り益々誠忠報國の念を鞏固にしたことでせう【寫眞は勇躍出發した林少尉】

鮮内基敎徒の自覺

敎會堂の國旗掲揚は八八％

三橋警務局長は二十八日の定例局長會議において基督敎徒指導の結果に基く具體的數字を擧げて報告を行つてゐるが、これによると

◇敎會堂で國旗を掲揚してゐるもの八八％
◇敎會の各種催しに際し國旗に對し敬禮をなしてゐるもの九三％
◇同じく催しの際國歌を奉唱するもの七九％
◇同じく催しの際東方遙拜をなすもの九五％
◇同じく皇國臣民の誓詞を唱和するもの九三％
◇西暦年號を使用せぬもの九〇％
◇敎徒で神社に參拜するもの五三％

といふ數字を示し、半島のキリスト敎徒が今次事變に於ける皇國臣民としての自覺が目覺ましいことを物語つてゐる

半島も負けないぞ

こつちは輕量陶器

眞鍮などを立派に代用

中央試驗所 大橋技師の研究成功

大橋技師

銅、錫等戰時下の物資統制が實施されてからこれ等物資の代用品はないものかと

内地は もとより戰時日本の科學部門が進み向方陶器など凱歌が奏でられてゐる折からこんどは半島からも立派に銅、錫を代用する輕量陶器が發明されて戰時日本のために萬丈の氣焰を吐いてゐる

この陶器は普通の陶器の材料陶石粘土にドロマイト（白雲石）を加へ低温度で燒いて出來上つたものだが普通の陶器より重量は半分も輕いが強固さは倍以上もあり耐酸性器をはじめ金屬製品は殆んどこれで代用出來るといふ素晴らしいものであるばかりでなく

この陶器の表面に漆を塗つて出來上つた加工品は

輕くて 丈夫であり、而も優美な工藝品で輸出品としても有望視されてゐる、この輕量陶器の發明者は本府中央試驗所窯業部主任大橋武夫技師で陶器を改良して金屬代用品[illegible]研究を進めてゐる中、研究に特に優秀な輕量陶器の發明をなすこと

特殊な [illegible]原料にしてゐることに眼をつけ、これに更にドロマイトを加へ同氏考案による低温度で燒くことによつてこの輕量陶器の發明に成功したものである

山村所長談

この輕量陶器について中央試驗所山村所長は語る「大橋君から報告を受け製品もよく調べて見ましたが立派なものです、[illegible]趣味に適ふやうな[illegible]將來有望でせう」

十六萬四千圓

貯蓄週間は超記録

廿一日から始まつた國民精神總動員貯蓄報國強調週間中京城府内各郵便局で取扱つた郵便貯金の預入高は十六萬四千圓といふ超記録的數字を示した、これは愛國婦人會貯金、廢物利用貯金、節米、節酒貯金等といふ零細な貯蓄も蒐結したもので、銃後報國の至情を如實に反映してゐる

中華佛敎會の赤誠

在城中國人勞働者達の佛敎道場である京城西小門町九五中華佛敎會では廿七日の會合に五十九名の會員が零細な日稼ぎ勞銀の中から五十錢、三十錢と醵出、廿八日[illegible]

尹氏へ傳達

高松宮殿下におかせられては鎭山漁村の融資事業に御奨勵の思召を以てこのほど朝鮮において も二名の功績者を御表彰あらせられたが、その中京畿道水原郡城湖面外三美里尹學榮氏に對して殿村漁村振興功績者として有栖川宮記念厚生資金より銀製花瓶一箇を賜與し御表彰相成りたるにつき京畿道では廿八日午後三時から知事室において甘庶知事から右賜物及び添書を傳達した【寫眞は尹氏への傳達式】

捕鯨用母船 極洋丸進水

【神戸電話】水產日本の新鋭力として川崎造船所で建造中の捕鯨船母船極洋捕鯨會社極洋丸は二十八日午前九時二十分より晴れの進水式を擧行した、なほ同母船は速力十五ノット、六千馬力のデーゼル機關を有し去る一月七日起工以來約五ケ月足らずを以て進水したもので十月頃に竣工引渡す豫定で、正午代表の式辭後、王維型の兩君が西大門刑務所を訪れ、三千圓を國防獻金の一部にと差出した 鶴見造船所及び臨時造船所で建造中のキャッチャー・ボート十隻を從へ堂々の陣を張つて一路南氷洋に[illegible]

一巡査の上申から

國策に足並揃へて

巡査はズック靴を

全國的に採用か

【大阪電話】物資統制國策により皮革製品に大きな制限が加へられたが銃後治安の總元締たるお巡りさんの穿いてゐる皮靴をズック靴で代用せしめやうといふ案が一巡査の動議から全國的に採用されやうとしてゐる、大阪天滿署牛原巡査は二十七日稻葉署長へ「現在使用の皮靴をズック製の靴に代用することを許して頂ければ皮革統制の國策にも沿ひ非常に衞生的で、あまり不恰好でもありませんから」と上申したがこれは府警察部長は府下三千の警官にこの主旨を徹底せしむべく二十八日正午府警務課にズック代用靴使用許可の伺書を提出したので府警察部長は府下三千の警官にこの主旨を徹底せしむべく二十八日正午府警務課にズック代用靴使用許可の伺書を提出したので野澤保安課長も時勢に適つた結構な意見だが巡査の服裝令があるのだから大阪だけでは何とも出來ぬ、警察部長を通じて早急に內務省に警官服務規程の一部變更を稟請することになつたればよいと全國の巡査がズック製の靴を穿くことになるが草鞋履きも時によつて許されてゐるのだから案外その日も早いのではないかといはれてゐる

銘酒 三邑自慢

敵自らが

先づ防毒マスク

山西の敵毒瓦斯使用

【石家莊二十八日同盟】山西にある我軍の餘力掃蕩を企圖せる敵は潞關方面から續々大軍を增派し現在その數は既に三十ケ師に達すると稱されてゐるが、これらの敵は我に對し正常の手段をもつてしては到底勝目なしとし卑怯にも惡性の毒瓦斯を使用しつゝあり敵はその毒瓦斯使用に當り彼等自らの損害を免れんがため何れも優秀な防毒

溺死 廿八日午後四時ごろ京城阿峴町七番地國[illegible]は漢江沿岸で游泳中溺死したが死體は發見されない

トンネル崩壞 廿七日午後四時ごろ成南豐山郡天南面洪君里虛川江水電工事場で工事中トンネル坑内の土砂が崩壞し作業中の人夫三名下敷きとなつて即死した

ヒスで投身 廿七日午後一時ごろ漢江でボートから投身した女を附近の川貫田ボート船夫が救助した、龍山署で調べたところ京城漢江通八頁科食堂女給光子こと尹[illegible]で强度のヒステリーから發作的に自殺せんとした事が判り[illegible]引渡した

强硬を準備、過般山西西部に於て我軍に押收せられた防毒面はドイツ製二四式二千、ベルギー製二千五百、支那製一萬その他二萬の多數に上つてゐるが自ら防毒面を用ひざるを得ざる程敵の使用する毒瓦斯は惡性のものである、この卑怯な非人道的行爲に對し我が將兵は悉く激昂してゐる

西本願寺派

北支に布敎所

【京城電話】西本願寺派では[illegible]北支一帶に布敎所を[illegible]二十八日大谷昭乘連枝を[illegible]に任命した、同連枝に來[illegible]の豫定である

心中未遂の洗濯屋店員

犯行悉く判明

【既報】主家の金を横領して鮮妓に通ひ終に破滅を來した[illegible]

十七日京城新堂町山三七ノ七料理屋愛國莊で催眠劑心中を遂げ未遂に終つた鹿兒島縣日置郡田布施村池邊生れ旭町一ノ一八九近江洗布所外交員加藤正博（二七）と島根縣那賀郡市村大草生れ新町翠水樓抱鮮妓若緑こと山崎タキヨ（二〇）の心中に到るまでの經緯を本町署で取調べた處、加藤が昨年七月から若緑と知り合ひその歡合に毀してゐた横領額は業務横領が六十二件四

二人組忍び込み

一名だけ捕る

京城昔光町一六九四無職李[illegible]同尹泰院町四五二金仁植[illegible]名は夜中になると外出する[illegible]奇怪な噂を聞き込んだ[illegible]を自白した なほ李の情婦及び金仁植は逸早く逃走して居り相當餘罪あるものとして目下嚴重追及中である

廿七日奉得天を引致取調べた所、去る十八日夜普光町一六五杵村博方に侵入、チョッキポケットから十圓十錢を窃取を手始めに金と共謀の上普光町附近での忍び込み五件

岩窟の殺人鬼

四十八日目に逮捕

功を奏した警察部の大山狩り

【新義州電話】平北の鬼熊事件と[illegible]平北地方民を恐怖のドン底に突落した殺人犯人、平北朔州郡西林面西林洞白利善（二七）は事件發生以來四十八日目の廿八日漸く逮捕された

事件は去る五月十一日同洞三幕谷の籠に火に燒き殺された世誠常の女の死體があるのを部落民が發見、調査の結果これは前記白利善の妻順氏（二一）で、犯人は夫自身であることが判明、犯人は來信名現行中のものであつたが昨年十月下旬から精神錯亂と稱して

一家三名を殺害した事件が[illegible]が事件當時から白山中腹の岩窟に[illegible]穴居生活を續けてたまらず捜査の結果犯罪の場所、[illegible]五月初旬、たも天婦喧嘩の揚句、自身の妻に[illegible]氏を殺害し三人の子供を伴つて何處にか行方不明となつたもの

一方事件發生と同時に鐵山署では署員並に附近部落民を總動員し、連日要日山を中心に大山狩を行つてゐたが、犯人は絶えず斧、鎌などの兇器を持つて捜査陣を翻弄して逮捕に至らず、警察部でもついに鐵山署に捜査本部を置き、[illegible]中面、館岩面、義州、宣川、龜城各署に命じ總勢五千を突破する大捜査陣を以て捜査の結果

廿八日午前[illegible]白利善の岩窟內に[illegible]ある、逮捕當時の情況、犯行の原因及び子供[illegible]の詳細は未だ判明しない

「原告こそ惡黨だ」

被告、憤然と抗辯

黄金狂時代らしい金山訴訟

廿八日京城覆審法院第[illegible]東元殖は慶南道蔚山郡進永里金鑛を相手取つて京城地方法院に[illegible]萬圓の支拂請求の訴訟を提起したが、この訴訟を受けた被告金は「原告こそ大惡黨で醜い野郎で普通の山を礦山だと詐稱し被告私より十萬圓を詐取してその一味は現在東大門警察で鐵山詐欺犯人として取調べを受けてゐる惡黨です」と抗辯し曰たので武[illegible]十萬圓の鑛山を賣却して被告に注目されてゐるが、事件の內容は原告の訴狀によると今年二月原告所有の鑛山賣却に當り被告に十四萬圓で賣却當時十萬圓は現金、殘金四萬圓は約束手形で受取つたが、今まで言を左右にして殘額四萬圓を支拂はぬといふのであるが被告は原告等が詐欺の首謀、何んでもない鑛山に自然金を撒いて置いて被告を欺き、十四萬圓で契約を結びまんまと十萬圓を捲きあげたことが露れ現在東大門署に檢束中であるが、その殘金を請求して來たとは不都合だと抗辯してゐる

モスコー浦鹽

問無着陸飛行

勇躍壯途へ

【モスコー二十七日同盟】ソ聯飛行界の雄ウラジミル・コッキナキ氏は今回モスコー浦鹽間七千キロ無着陸長距離飛行を決行することになり操縦士ブリアンヂスキー

十七百 四十八圓、昨秋六件五百四十五圓、なほこの外取調へ中の集金横領が二千圓を超えるといふ莫大なもので係官を今更ながら驚かしてゐる

三千五百キロ翔破

【モスコー二十七日同盟】モスコー浦鹽間七千キロの壯途に上つたコッキナキー機は出發以來好調を續けて二十七日午後八時には早くも飛行三千五百六十キロを翔破し目下中央シベリアを一路目的地に向つて驀進してゐる旨同機より無電報告があつた、現在までの飛行記録左の通り

所要時間十一時間二十四分▲翔破キロ數三、五六〇キロ▲平均時速約三一〇キロ

と共に愛機を操縦して二十七日午前八時二十六分モスコー郊外ショルコヴォ飛行場出發、一路浦鹽に向け晴の壯途に上つた コッキナキー氏はソヴエート有數の名飛行家で各種高度飛行の世界記録保持者である

警察へ怒鳴り込んで見たが 廿八日午前十時ごろ京城阿峴町一六九完來が西大門署へ「昨晚弟が蓬萊町交番で科料即決一圓を取られたが不法だ」と怒鳴り込んで來たので同署で調べて見ると、去る廿四日午後七時ごろ同人弟完淳が自轉車で蓬萊町附近を疾走中通行人を轢き倒し病院から一圓の治療代を取られたのを見に交番で一圓取られたことが判明、大目玉を喰つて引きさがつた

十行ニュース

【カットの寫眞】鐵、銅、鉛の代用品として發明された世界に類例のない高力陶器と發明者理事遠水英夫氏（寫二）

郵便局新サービス

遞信局では各郵便局の窓口サービスについて親切叮嚀をスローガンにその改善に努めてゐるが今度京城府內の各郵便局の外全鮮主要局十七個所には電氣仕掛の順番標示機を裝設、何番さんと呼んでいたものをこの標示機によつて今度は何番のお方ですと知らせることゝなつた

幼稚園の風景一變

從來鮮北管內の內地人幼稚園の園兒は大部分內地人であつたが、敎育令改正の主旨から幼稚園にも旅感し、本年度は半島人の入園者が激增し、涌項幼稚園では內地人三十名半島人三十名全數では內地人三十九名に對して半島人は百二十五名といふやうに激增し、園內には內鮮一體の可愛らしい情景が溢れてゐるので父兄達は新敎育令に非常に喜んでゐる

初等敎員講習會

京城師範では總督府の委囑により初等敎育者の資質向上を圖るため前記講習會を左記により開催することゝなつた ▲小學校敎員講習會（男敎員全部）七月廿五日から五日間、講師京城師範教授 ▲女敎員講習會（女敎員全部）七月廿八日から三日間、講師京城女師永田敎諭（國語）京城女師[illegible]敎諭（遊戲）

青い腕章十五年

南大門の“デブさん”引退

◆◆ 兒童や父兄が近く謝恩の企て ◆◆

坊ちゃん危ない こつちだ〳〵と汗だくの身體に汗を一杯かきながら南大門の路傍に立つて十五年間、京城の交通地獄南大門十字路に於て一般の整理傍ら南大門小學校千數百の兒童を自動車から守つて來た「デブさん」事小原松太郎巡査部長（五〇）は昨秋來めつきり身體が弱くなり靜養を必要とされるやうになつたので遂に十七日附で大正八年十月拜命以來十九年の警官生活を罷めて了つた

小原部長に送迎 されて南大門小學校を卒業した兒童や父兄會の人々は同校廿五周年記念に際しそのことを感謝の發意を金時計に託して小原部長に贈つて以來毎年何等かの形で感謝して來たが今年の秋は同校創立三十周年に相當するので更に大々的な小原部長の慰勞ブロが立案されてゐたことゝて

今日もオヂさん 見えなかつたよ、と附近の兒童と共に同校若崎校長始め職員、父兄會の人々に大きな失望と愛惜の念を與へてゐるが近く兒童、同窓會で父兄から感謝の意を表しようと計劃中である、さうした子供さんに慕はれて悠々身體の疲れを休めてゐる小原部長は京城元町一ノ三〇自宅で 【寫眞は小原巡査部長】

『生長の家』京城子寶會發會

生長の家京城子寶會發會式は去る二十六日和泉町鐵道俱樂部で擧行、安達滿沛の「偉い人になるには」の講話、矢橋氏「無限供給の祕訣」の講話があつた來會するもの百六十名で非常な盛會だつた

郵便局で 國債賣出

明日限

名譽の戰死者

森本部隊 歩伍長田邊安一（島根縣）▲步曹長宇都宮[illegible]（島根縣）▲步伍長岡本時太郎（鳥取縣）▲步上等兵曾根本政猛（大阪府）▲步上等兵久我繁登（廣島縣）▲步伍長三谷一郎（岡山縣）▲同梅本[illegible]（岡山縣）▲同秋山清泰（岡山縣）▲山地忠市（同）▲步伍長秋本[illegible]（山口縣）▲步上等兵森田倉次（兵庫縣）▲同岡田倉次（大阪市）▲步伍長松本勝次（大阪市）▲步上等兵小西友吉（兵庫縣）▲同谷口忠夫（神戶市）▲同伊東介保（兵庫縣）▲步伍長岡敬藏（大阪府）▲同辻野登（同）▲同伊藤謙次（兵庫縣）▲步上等兵力安茂（佐賀縣）▲同西田吉市（大阪府）▲步上等兵竹田福一（和歌山縣）▲步伍長山村信一（滋賀縣）▲步上等兵原步（兵庫縣）▲步曹長神野格敬（愛媛縣）▲步伍長森山敏一（島根縣）▲同磯谷一（兵庫縣）▲步上等兵居忠夫（同）▲同廣岡文治（兵庫縣）▲步伍長伊東道夫（岡山縣）▲步上等兵佐久間貫太郎（大阪府）▲同山本利男（大阪府）▲步上等兵山口榮與（大阪府）▲步曹長岸部步（岡山縣）▲步伍長高島清郎（大阪市）▲步上等兵廣瀨弘一（京都市）▲步軍曹三好雅雄（香川縣）▲步伍長橋本清（岡山縣）▲步上等兵富士野榮松（兵庫縣）▲同東榮太郎（大阪府）▲同渡邊保（岡山縣）▲步伍長坂野平藏（兵庫縣）▲步上等兵兵頭壽好一（香川縣）▲步伍長下見世豐▲步上等兵野繁唯（和歌山縣）▲步上等兵中井政一（大阪市）▲步軍曹佐藤秀男（滋賀縣）▲步上等兵崎高美雄（大阪市）同語谷久治郎（岡山縣）▲步上等兵

天道敎で慰問袋

京城慶雲町天道敎中央宗理院では皇軍將兵の慰問のため慰問袋百個を造り二十七日同町會を經由國防婦人會京城支部に送付した

話題は尽きず

☆……事變勃發一周年が早、もめぐり來らんとしてゐる 海軍省軍事普及部から發表された一年の勇猛忠烈な海のつはもの活躍を讃へる軍歌を作成し、「征戰一年を偲ぶ」と題し海軍々樂隊編曲のメロディーによりレコードに吹込み來月一日全國に發賣することになつた、

（一）北京を上海、紅稲路今若草は萌えども空しく散りし大山の霜朝らしく永久に

（二）時八月の十三日雲まく進る江南に戰火忽ち擴がりて敢然立てり陸戰隊

（三）狭風を衝いて海越えて全安を擾ふ荒鷲の忿に碎く幾百機勁空軍はほろびたり（四、五、六略）

（七）征戰こゝに一年の前途にのぞむ長期戰今明けかゝる極東に毅然立てりわが海軍

けふの天氣

曇時雨模樣

血壓亢進・腦溢血

ヒポアポ錠

血壓徵候!!!

腦髓動脈の硬化は腦溢血 腎臟動脈の硬化は萎縮腎 心臟の冠狀動脈硬化は狭心症であります

治療と豫防

本品はヨード、ブローム、蓖麻酸 鉛の合成法に成功し之に硅チオブロミン等を配伍したる新發明製劑であります 前記諸症の外心臟性喘息、心臟並に腎臟性浮腫等の治療と豫防に卓効を奏します

包裝 （一〇〇錠入）金一圓七十錢 （二〇〇錠入）金三圓二十錢

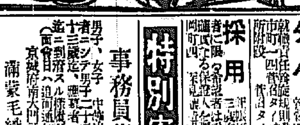

醫學博士著「過高血壓の話」贈呈

發賣元 京城市日本橋區本町三丁目 株式會社 鳥居商店

朝鮮代理店 大阪市東區道修町一丁目 三共株式會社大阪支店

電機學校講義錄

高等 初等

（三ケ年）（全十二卷） 居ながら最新の電氣工學を容易に修得出來る、國内の電氣學界の制度あり 初等 （全十二卷） 電氣工學と普通學とをつき混ぜた無比の電氣講義錄、小學卒業生にもよく分る

東京・神田 電機學校出版部

三菱ミシンと針

特望優秀の國產ミシン！

足踏ミ式 ￥160 手廻シ式 ￥140 現金正價 箱型 モートル附 ￥174

三菱 ミシン針 家庭用（15×1） 11番 14番（各サイズ共通） 現金正價 1打に付 0.70

京城取扱店 丁子屋・和信・三越・三中井の各店

三菱電機株式會社 三菱商事株式會社

三菱ミシン陳列場 京城府鐘路二丁目永保ビル 電話光化門（3）1437

ぜん息神經痛や中風・高血壓

不治でない

血の「濁り」をとり 原因から治療せよ

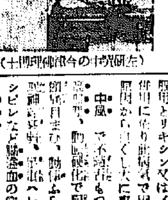

（左研究中の今津理學博士）

蝿取粉で有名な今津理學博士は醫學諸權威と此の病氣の根因を徹底的に研究した結果

酒煙草 花柳病或は內臟の障碍で身體を養ふ大切な血液が濁り易くなつて循環が不順になり、細胞が侵される爲め起るので

血液 の濁りを除去して循環を良くし動脈硬化の原因を除いて血壓を緩和し、循環を良くして細胞の障害を除けば治る、決して不治でない事を實際の實驗に依り確め

貴重な血物ホルモンから強力な血液淨化劑を創製しその服用とリキシン又はイマヅミンの併用に依り此病氣で困れる人々を根源から良くし大に喜ばれてゐる

中風 で不隨者もつれに悩む人 高血壓、動脈硬化で肩こり耳鳴り 頭痛目まひ、動悸ふら〳〵便祕不眠 神經衰弱、手足しびれ、ふるひ、シビレなど腦溢血の危險ある人

ぜん息 でせき、たん息切れ呼吸困難、ヒー〳〵昼夜苦しむ人

神經痛 やリウマチで手足腰骨中や關節が痛んで困れる人は一日も早く大阪市、阪急線三國驛前

今津化學研究所 へ遠慮なく行くか、遠方はつらい症狀を詳しく記し、說書御請求むがよい！ 血液を淨化して體内から治療すれば新療法を研究點切に教へらる

幸運の西瓜ぢ草

切手三錢で讀本進呈します 雨 相學

釜山府前 成功堂

京日案內

內科 外科 コムラ病院 昭和通 小枝 第一

淋疾薬 さる又

專賣特許 漂白新學 錦蒲

戰鬪帽子

大阪市 一瀨大一商會

〇夫婦祝

京日案內

特別案內

事務員募集 男子、女子 中等學校卒業 京城府 蒲蒙毛織株式會社 京城營業所

至急採用 商業學校卒業程度 京城本町二 株式會社 村木時計店

社醫招聘 日本生命京城支店

採用 タイ メッ 新築 藥劑

見果てぬ青春【157】

川口松太郎作　志村立美繪

【禁無斷上演映畫化】

愛人(九)

「僕と君とは何處まで行つても同じ事だ。僕の方にも君と同じ問題が持上つて、昨夜は母と一晩中やりあつてしまつたんだ」

「やつぱり」

「僕の方も父が逢ひたいと云つてゐるんだよ」

「まあ……」

「不思議だらう」

「不思議ですわねえ」

「何處まで行つても不思議でかたまつてゐる。君の方の父親が逢ひたいと云へば僕の方でも逢ひたいと云つて來るんだから、こんな似通つてゐる話も珍らしいぢやないか」

「あなたのお父樣はどう云ふお方なの」

「實業家なんだ。名古屋の人で、毛織物會社の社長をしてゐるんだよ」

「先方から貴下に逢ひたいと云つて來たんですか」

「さうなんだ」

「どうして逢ひたいとおつしやるんです」

「君の場合と同じ理由だよ。世の中の事にかくしてあつた子供の事が氣になつて來たのだ。年を取ると誰でもさう云ふ心持になるらしいんだね」

「勝手なものね」

「勝手だとも!」

何時の間にか四邊が暗くなつた。歌舞伎座のドームも、灰色にかすんで、夕月が冴えて來た。

「で、あなたはどうなさるおつもり。お父さんにお逢ひなさるの?」

「僕は逢ひたくない氣なんだ」

「逢ひたくなくつてもお母さんはお悲しみになりませんか」

「悲しんでるさ。でも仕方がない、勝手な父親の云ふ事をいちいちおとなしく聞いてゐられるものか……君はどうする氣だい」

「私だつて、逢ひたくないの、でも、結局は逢はなきやならないでせう、どうせ、外務大臣の官邸へ行かなくつちやならないんですもの」

「君にはその事があるな」

「貴下に逢ひたかつたのも、どう云ふ順序で逢ふのが一ばん好いかその相談に乘つて頂きたかつたんです」

ベンチを立つて、澄子は歩き出した。猛は腕をかけたまゝ殘つてゐた。

今更、父なぞに逢ひたくない、逢ふのは屈服するのと同じだと思つた。澄子の方は、餘興をやる日にはどうせ逢はねばならぬし、猛は肩を張つても張り合はなかつた。

「歩きませうよ」

「うむ、歩かう」

二人は默つて歩き出した。父に逢はうか、逢ふまいかと子供たちが思案をしてゐる頃、二人の父親は山王臺の星ヶ岡で夕食を摂つてゐた。

古い友達は、一年に一度ぐらゐづつ、打ちとけて話し合ふ日があつたのだ。

「妙な奇遇があるので、今日はそれを君に話したいと思ふ」

槇村は、盃を取上げて、子供たちの話を切り出さうとした。横井は、澄子の戀愛を知らなかつた。猛の事なぞは夢にも知らずにゐるのだつた。

ラヂオ　廿九日(水)

第一放送

朝の部

午前六・〇〇(東)ラヂオ體操
六・二五　ニュース
六・三〇(東)支那語講座
七・〇〇(東)時報・今日の天氣見込
七・〇一(京)朝の體操
七・二〇(東)朝の音樂(レコード)
八・四〇(城)工作艦「明石」進水式實況(佐世保海軍工廠構内より中繼)
●御參考(九・〇五の市況は九・一〇―九・一五とす)
九・二〇(城)氣象通報
一〇・〇〇(城)家庭メモ　料理獻立(南瓜のつくね煮)同(小鯛のけんちん蒸し・清汁)、日用品値段
一〇・二〇(東)婦人の時間　夏の歌　高橋英子
一一・〇〇(大)小學生の時間　[唱歌劇]かちかち山　出演　大阪市常盤小學校兒童

晝の部

正午(時報)
(大)新日本音樂
一、谷間の水車　箏 太田雅顯　尺八 中島郭山
二、花あざみ　唄 木村佳子　箏 太田雅顯　尺八 中島郭山
三、夢の里　唄 木村佳子　三絃 太田雅顯　箏 島村雅惠　尺八 中島郭山
四、時鳥の曲　箏第一部 太田雅顯　同 吉山雅陽　第二部 木村雅樂顯　同 島村雅惠　尺八 中島郭山
午後〇・二〇　ニュース・鮮米卸値段
一・一五(城)家庭の時間(朝鮮語・釜山)　夏には何故ねむいか　醫學博士 金鳴善
二・〇〇(城)小學生の時間「郷土の話」全國中繼　朝鮮だより"朝鮮の子供たち"　お話 魏他潤治[?]　京城師範附屬第二小學校兒童　伴奏 佐藤紫昌[?]
二・四〇(東)ラヂオ體操
三・〇〇(熊、福)母の時間　郷土の子守唄(五)　(熊本)一、熊本地方　解說 渚田竹男　唱 宮崎セヨ 平野美彌子　(福岡)二、福岡地方　解說 梅林新市

夜の部

三・二〇(東)教師の時間　學校唱歌指導講座(五)　實演 中村文子　解說 井上武士　獨唱 竹內幸　伴奏 高野シノ
四・〇〇　ニュース(氣象通報・釜山・清津)職業紹介
六・〇〇(大)音樂物語"荒城の月"　大阪童劇協會
六・二五(東)コドモの新聞
六・二五(京)講演　科學界のトピック　工學博士 西村源雄[?]
六・五五(東)カレント・トピックス
七・〇〇　ニュース・天氣見込
七・二〇(城)ラヂオ常識(十一)　錄音放送とは　朝鮮放送協會技術部長 篠原昌三
七・四〇(東)講演　農村の電化問題　農學博士 目田謙三郎[?]
八・〇〇(東)ピアノと管絃樂　一、ピアノ協奏曲 作品五十四　第一樂章 アレグロ・アフェトオーソ　第二樂章 間奏曲―アンダンチーノ・グラチオーソ　第三樂章 アレグロ・ヴィヴァーチエ　ピアノ 井上園子　二、道化師の朝の歌　管絃樂 日本放送交響樂團　指揮 ヨーゼフ・ローゼンシュトック
八・四〇(東)一中節　一、住吉二、千川三、わしが思ひ　唄 吉澤芝金　三味線 吉澤[?]
八・五五(東)連續ラヂオドラマ"八軒長屋"(下)　一幕　配役　車屋熊さん 古川綠波　その女房お菊 三益愛子　占師帝運齋 渡邊篤　引越して來た男の娘 花形錦蝶[?] 小宮讓二　お虎婆さん 原秀子　浪山主を夢みる男 西川要五郎 堀井英一　地所取引業と稱する男石山金作 石田守衛　仙太郎 大庭六郎　その子仙吉 西美津子　その妻おくみ 藤田房子　大浦草三 杉寛　妻お芳 花井淳子　その娘昌子 高尾光子　石川星彩先生 山野一郎　女形の馬の脚 伊東章　家主新井 大崎健二　人夫 大島時夫　その他　出演 東寶古川綠波一座　解說 和田信賢　音樂指揮 古關裕而　伴奏 東京放送管絃樂團　演出 AK文藝部演出班
九・二〇(東)時報・ニュース・ニュース解說・氣象通報・明日の暦・翌日の番組・地方へのニュース・銃後美談

第二放送

正午　新民謠(レコード)
午後一・一五　家庭の時間
六・二〇　童話　金鳴善
七・〇〇　趣味講演　盧子泳[?]
八・〇〇(東)ピアノと管絃樂
八・四〇　古談　李敬煥[?]
九・一〇　歌謠曲　崔南鏞[?]
一〇・一〇　初步國語講座(二十六)　朱今旋[?]

あすのきゝもの　三十日(木)

正午(東)時報につゞき(大)サキソフォン獨奏　アダム・コグチ[?]
午後六・〇〇(大)國史劇(テキスト四八ページ)輝く日本(五)"神風"　大阪國史劇研究會
午後八・〇〇(東)落語"手向けのかもじ"　春風亭柳枝
八・二〇(東)講談"出世の纏"　神田ろ山
八・四五(東)漫談　德川夢聲　伴奏 東京放送管絃樂團
九・一〇(東)歌謠曲　勝太郎　伴奏 東京放送管絃樂團

音樂物語　荒城の月　[後六時]　大阪童劇協會

日本が生んだ世界的音樂家として、あの有名な「荒城の月」の作曲者瀧廉太郎が二十五歳の若さで亡くなられたのは今から三十六年前の明治三十五年六月の今二十九日でした。三十六年前といへばまだ日本で西洋風な作曲等はそんなになく、唱歌等も外國の曲に歌を合せて作つたやうなものばかりでした。その時代にあつて、而も音樂學校の一年生に過ぎない瀧がちようどその頃政府で募集した新らしい唱歌として「箱根山」「豐太閤」とこれからこの「荒城の月」に應募して三曲とも見事入選したのでした。これが瀧の廿一歳の時といふからすばらしいのではありませんか。日本の音樂學校を最優等の成績で卒業した瀧は政府からはじめて音樂研究の留學生としてドイツへ派遣されたのでありますが、瀧のすばらしい努力は世界中からすぐれた音樂家ばかり集まるといふライプチッヒの王立音樂學校にさへ見事一同の受驗でパスしたのでありました。留學しての研究に二年たゝぬ間にそれが大變な評判となり音樂家の瀧の名はライプチッヒの街中に知れ渡りました、而し不幸にも病を得て勉強も途中に明治三十四年さびしく歸國し、そしてその翌三十五年の今月の今日惜しくもこの世を去つたのでありますが、その名は今も燦然と光り輝いてゐます。

連續ラヂオドラマ　八軒長屋(下)　出てゆく人々　〔後8・55〕　古川綠波一座

又一人引越してきた。此奴がきたので唯さへ柄の惡い長屋が益々いけなくなつてきた。餘り氣障な奴なので、熊さんが長屋の規則を教へてやつたら、此奴、其夜女をつれてきて心中を仕損つた。熊さんへ面當のためなのだ。長屋は大騒ぎになつた、だがよく調べてみると女といふのは此奴の仲間で、芝居の女形なのだ、其奴が女にもてるといふ所を見せるために仕組んだ狂言なのだ、此奴とうとう熊さんのために詫證文を取られてしまつた。大浦さんこれが長屋の菜に二十回も引越の御挨拶料を貯つた人だ、熊さんとお稲さんが訪ねてきて身上を心配してゐる。なんでも京橋に店を持つてゐた人らしいが借金でどうにもならなくなつて責任のある自分だけがこの長屋へ逃げこんでゐるらしいのだ、熊さんが何處からか野たれ死にかけてゐる病人をかつぎこんできた。女房のお菊さんがぼやいてゐる「たつた二人でさへ喰へないのに」かつぎこまれたのは星影先生の成の果ての姿なのだ、溫かいお菊の惠けで星影先生は人心地をとり戻した、だがその夜熊さんたちは晩食ぬきだ。大家さんが長屋中へふれ歩いてゐる『この長屋は近くの工場へ買つてしまつたからな早いとこ立退いておくれよ』大浦さんに五萬圓の金主がついた。かねてから認められてゐた熊さんはお抱車夫として引取られることになつた。いよいよ長屋中は引き拂はなければならない、何處へ行くのだらう。三々五々荷物をまとめて出てゆく、幸運兒が『熊さんお前さんの相は何時か出世する相だと思つてゐたよ』いひながら……熊さんの荷物を手傳つてやりながらほろりと泣いた。もう家を毀しはじめたらしいえらい物音だ。

ピアノ管絃樂　ピアノ 井上園子

管絃樂 日本放送交響樂團　指揮 ヨーゼフ・ローゼンシュトック

一、ピアノ協奏曲　シューマン作曲　イ短調 作品五四　第一樂章 アレグロ・アフェトオーソ　第二樂章 間奏曲―アンダンテイーノ・グラチオーソ　第三樂章 アレグロ・ヴィヴァーチエ

この協奏曲の第一樂章は、一八四一年の夏ライプチヒで『幻想曲』として創られた。シューマンが例のクララ・ウイークと結婚した翌年、丁度彼が三十一歳の時である。そして第二、第三樂章は四年後の一八四五年に完成され、常にシューマンの良き妻であり批判者であり且最も良き音樂的支持者であつたクララに依つて、同年の冬ドレスデンで初演された。當時のシューマンの幸福な生活を反映してゐるこの曲は、豊かな樂才から惜しみなく引出された美しい旋律が纖細な技巧で處理されてゐる明朗、輕快な作品で、唯單に彼個人の名作であるばかりでなく、ロマン派音樂の最高峰の一つを形造つてゐる傑作である。

二、道化師の朝の歌　ラヴエル作曲

フランス作曲界を代表して世界に君臨してゐたモーリス・ラヴエルは昨年の十二月二十八日に全世界の樂壇から惜しまれつゝ六十二歳で永眠した。『道化師の朝の歌』は一九〇五年に作曲されたピアノ小品集『鏡』の第四曲で、ラヴエル自身によつて管絃樂化されたスペイン風の輕い曲である。

ラヂオ常識【後七・二〇】　錄音放送　朝鮮放送協會技術部長　篠原昌三

先年のオリムピック放送に我々を唸はせ驚嘆せしめた錄音放送、或は近來引續く『戰線を巡りて』の錄音放送、何れも音を通じて想を遠くへ移し、古へ戻らす眞にラヂオ放送への革命的進歩でせう、然し普通のレコード技術が斯くまで進んだ今日、『今更仰々しく錄音の御利益でもあるまい』『何と繰いレコード哉』と非難される方が居られることゝ存じますが、放送用錄音にはその目的に於て次の様な特別の問題がありまして、未だ〳〵向後の研究を要するのであります卽ち

(イ)錄積し得る時間
(ロ)錄音から再生までに要する時間
(ハ)使用し得る回數と保守の便否
(ニ)錄音の編輯の便否
(ホ)移動使用の便否と電源の關係

等であります

本社特選　半島大棋戰

四段 赤岩嘉平氏　三子 藤本源市氏

(3)

●一〇 わ四　○一一 よ四　●一二 わ五　○一三 か六　●一四 か七　○一五 よ六　●一六 よ七　○一七 わ六　●一八 を六　○一九 わ七　●二〇 か九　○二一 た十一

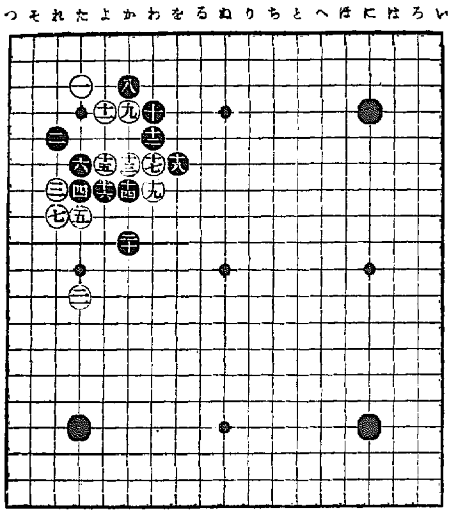

戰雲隅から中央へ　双方手を善く讀み無事に進行

講評　七段 瀬越憲作

◇白九のツケに對し、黑十で十一に「ト」出す手に對して、それが成立するか否かを疑問として置いた。若し黑がさう打つて來れば、白は參考圖(1)或は(2)の如く打つて良い。だから黑十で十二に「へ」出す手はないのである。參考圖(1)黑三とヒイた時、白は四にアテ六とサシ込んで行くのが、最も簡明である。この結果は隅の實利が大きいから、白の有利な分れであるが本譜白七が定石通り『れノ九』にカヽツイである場合には、隅の白四、六の手段は黑七で『へ』にツガれて白が惡い。その時には白四で『い』にオシて打つのである。が、こゝでは解說は枝葉に渉るから、その手に就ての解說は略さして貰ふ。參考圖(2)前圖黑七の變化　黑一と下をツゲば以下白二四までの模樣が想定され、隅はセキであるが、厚壯たる外勢を得るから白が良い。

手順中白十六で二一に「へ」ネるのは、黑『い』白十九黑十八でセキとなる。亦白二二で二三に打つても、黑二三でやはりセキである。白に二四と打たれたからと云つて、この八子の黑が取られた譯ではない。卽ち黑『ろ』白『は』黑『に』の二段バネの筋に上つて脱出は容易であるが……

◇黑十二を以て十四にトンで打てば、參考圖(3)の模樣となり至極無事ではあるが、しかし黑十二とノビキル強い打方に對し、これを非難する事は出來ぬ……

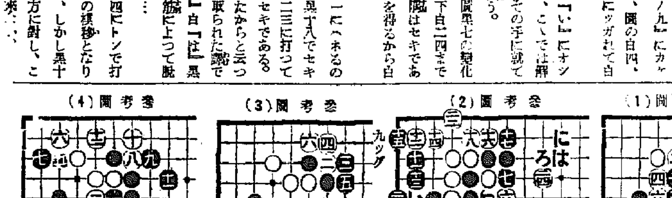

(1)圖考參　(2)圖考參　(3)圖考參　(4)圖考參

調子だけではない

◇白十三とトビ出した時黑十四の手で『かノ五』にキッて行く手が、參考圖(4)の如くなり却つて隅の黑を取られて成立しない。此場合、以下白二一までは必然の結果である。

就中黑十八とハネて二十にトンだのは、調子を得ると云ふばかりではなく、十八で單に二十とトンだりすると、白から透さず『るノ五』に嵌られるから大變である。

觀戰記

白二一まで双方共に手を善く讀み無事に進行

例の如く參考圖に蛇足を加へる(2)圖の手順中黑七で八に出て行くのは白「ほ」黑十白「へ」黑「と」の時、白十三にトべれて隅の黑を取られてしまふ。

尤も白十のツギを以て十三に打たれゝば、隅の黑は取られてしまふが、それならば黑十にキリ出し「に」黑『ち』とカケてダギるから、黑も滿足出來ぬことはない。

尼崎汽船出帆

阪神行　玉榮丸　六月卅日入港　一日出帆
阪神行　百福丸　七月一日入港　二日出帆
阪神行　正生丸　七月二日入港　三日出帆
阪神伏見行　伏見丸　七月五日入港　六日出帆
阪神行　神代丸　七月七日入港　八日出帆
右之通ニ御座候間不相變御用顧被成下度候
仁川府海岸町　合資會社尼崎汽船部代理店
高杉商店回漕部　電話一三〇〇番・三五九番

釜山出帆　九州郵船出帆廣告

○博多行　每日午前十一時
○對馬經由長崎行　每月十二回午後二時　一日四日六日九日十一日十四日十六日十九日廿一日廿四日廿六日廿九日出帆
○下關行　每月六回午前六時　四日九日十四日十九日廿四日廿九日出帆
詳細は左記へ御照會被下度候
釜山府第一棧橋　九州郵船株式會社出張所　電話二四一一番

元扱船仁川出帆

裏日本、北海道行　朝海丸　七月廿七日出帆
日本海丸　天海丸　[illegible]
神戸、大阪行　[illegible]
名古屋、横濱、東京行　東洋丸　[illegible]
大運行　朝海丸　日本海丸　天海丸　[illegible]
◆印は鮮滿御用に上陸、右の他各方面行臨時配船可致候間
續々御利用被下度候
仁川府本町四丁目　日鮮海運株式會社　電話長五〇・一〇八・五八五番

內鮮運輸船出帆

泰和丸　神命丸　第一蘇取丸
各船共場合ニ依リ關門商戸內海寄港仕ル可候
仁川府港町四丁目十番地　大和組回漕部　電話一〇〇・三五〇・七〇七番

朝日組出帆廣告

阪神行　南多運丸　入港　出帆
喜春丸　六月廿九日　三十日
天津行　三天丸　七月七日
辰馬汽船株式會社仁川代理店　仁川府本町四丁目二番地　株式會社朝日組　電話六八二番・九六四番・五二九番

法人登記公告

[illegible]
京城地方法院議政府出張所

法人登記公告

[illegible]
京城地方法院新溪出張所

商業登記公告

[illegible]
京城地方法院議政府出張所

商業登記公告

[illegible]

法人登記公告

[illegible]
京城地方法院原州支廳

法人登記公告

[illegible]
京城地方法院淳昌出張所

法人登記公告

[illegible]
海州地方法院瑞興支廳

商業及法人登記公告

[illegible]
海州地方法院黃州出張所

ゴノモト逆療法

かうした容體の人は

色々と藥を服み、治療をして見たが膿の排出がとまらぬ、膿は出なくなつたが尿道や會部、膿部の工合が惡い、肛門の邊が氣持が惡い、睾丸の筋引つり痛み、鼠蹊腺も腫されてゐて治る樣子が見えぬ、小便を取つて見ると糸屑のやうな浮游物がある、小便の色は濃く濁つてゐる、此のやうな症狀は慢性症狀であります、尿がまた僅かな事で容易に治らぬ、これを捨て置くと毒は全身に廻つて關節を冒したり、膀胱を害したりして神經痛やリウマチのやうに痛み苦しみ終生難儀するやうになります、かゝる慢性には當家のゴノモト逆療法が最もよい、不治と思ふ方も是非御試し下さい、昨日の苦惱が喜びに變ります、どうぞ最後の藥として本藥を御服み下さい、此の藥で治療し喜びの餘りわざわざ禮に來られる方や手紙を下さる方が澤山あります、是を見てもよくきく事が分ります。

婦人の膀胱と消渇に

御婦人が御主人の古い病毒を知らぬ間に感染し、時經て膿くなるのが實に數多くあります、初めは膀胱が膿くなつて小水が近くなり、頭痛がしたり、小便の前後に何とも言へぬ惡い氣持がする、腰が痛む事もあり、足腰が引つり痛む、お臍まで痛み、關節の痛み又は腫れる事もある、黑氣のある色のついた下り物がある、かゝる症狀を從來は婦人病として捨て置いたり、溫めれば治ると思ひ振り出しを飲んだり、こし湯をしたりして氣休めにしてゐますが、その位の治療で治るものではありません、かゝる淋毒には當家のゴノモトを服用して病原を治療せねば治りません、お困りの方は早く本藥を服用下さい、思ひがけなく健康を取戻す一歩を踏られます。

實驗者の喜びを見よ

發病後五年の病氣が本藥の服用によりよくなつたと喜ぶ人、一瓶の服用中は一進一退効果を認めつたが、二瓶目にずつとよくなるのがわかつたと感謝する人など、多數の感謝狀を寄せられてゐます。來訪者に公開します。藥の價値は效力一つであります。よき藥は廣告小にしてどんどん賣れる、ゴノモトは今や治淋藥中の人氣ものとして患者の愛用日に日に激增します、未だ本藥を知らず慢性やコヂレた病氣に惱む人は大瓶一瓶服用の上服の效否をするとよい、必ず効力になつかれます。

左の病狀にゴノモト

◇發病七日以後は深部へ侵入するから慢性の手當が必要です
◇膿がとまらず小便の時痛む人
◇膿は出ぬが淋糸のとれぬ人
◇小便近く陰部尿道チクチクする人
◇睾丸、筋、足、腰、引つる人
◇肛門邊チクチクし又は鈍痛する人
◇小便の色濁り又は血の出る人
◇酒をのむと再發する人
◇時候の變り目に再發する人
◇過度な運動で再發する人
◇三年五年と苦しむ人

藥價と注文方法

◇藥價は一週間分大瓶一瓶壹圓七十五錢　[illegible]
發賣元　柴崎製藥所　東京市下谷區[illegible]

各地特約店

京城鍾路四丁目　由崎仁壽堂
釜山辨天町　大黑南海堂
同　藤田藥店
平壤大和町　森田藥店
大邱元町　町田回春堂

淋病のバイ菌は全身に廻る

慢性を早く治すには悲觀やヤケは禁物

治して働け

酒のみ乍ら治せる新療法　知らぬ人はすぐ試せよ

本療法の發明者柴崎先生は二十年前より終始一貫して花柳病專門藥に就て研究し其間色々な良藥を發見され、最後にゴノモト逆療法を發明された、此藥は無味の黑色粉藥であつて酒で服用する全く類のない變つた藥である、而も三日間に二回の服用方法であつて發熱發汗し深部の慢性淋菌を殺菌排毒するのである、害等絶對なく熱は局部方面のみであるから苦しくもなく、仕事に差支へない、詳細の事は度々雜誌や新聞紙上に發表してゐる、兎に角變つた良藥として斯界の評判を集めてゐる故に慢性又は再發に苦しむ病者は速に本療法を實行せらるゝやう切に御奬めする。(寫眞は柴崎先生)

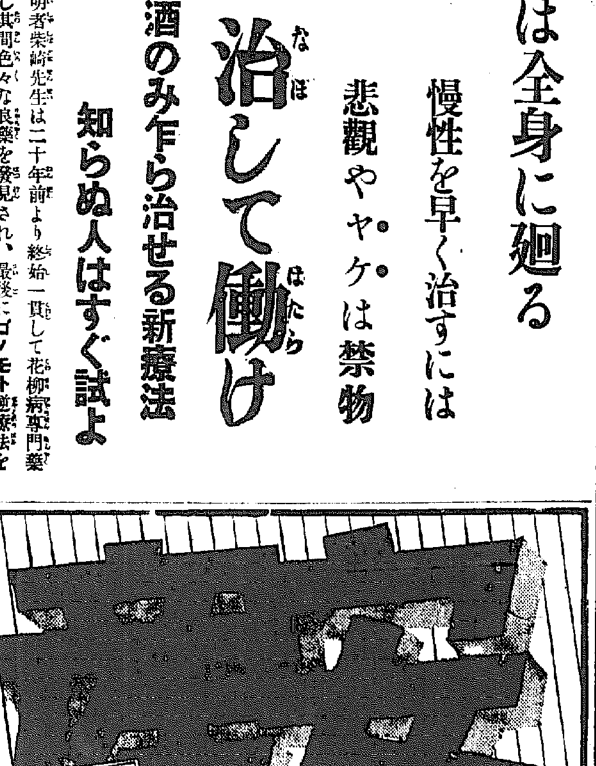

安產のために　ワダカルシューム錠

推獎 醫學博士 楢林[?]　監査 醫學博士 片瀬[?]

なぜ母體は疲弊するか?

胎兒の激しいカルシューム要求と食物よりのカルシューム攝取不足は必然に母體を脫灰に陥らしめ、姙娠中惡阻する所に重大原因を有つてゐる事は醫學界の認むる所である。大阪帝大醫學部[illegible]博士は多年之が研究に没頭され母體のカルシューム攝取によつて姙娠分娩が安全に經過し且つ授乳期に負擔する母子體の強健を豫防し、乳量を豐富ならしむる事を實證されたが、ワダカルシュームこそは姙婦に必要不可缺の新製劑でなければならぬ。

「安產のために」冊子進呈

大阪道修町　和田卯助商店